BirsigtalBote

AMTLICHER ANZEIGER FÜR DAS BIRSIGTAL

GZA 2012 BASEL | BIBO NR. 22 | 79. JAHRGANG | 1. JUNI 2023

Bottmingen 2–4
Einwohnergemeindeversammlung
Abgasmessungen Bruderholzstrasse
Schulprovisorium Talholz

Oberwil 6–8
Traktanden Gemeindeversammlung
Neue Mailadressen
Naturrundgang 2023

Therwil 16–18
Abstimmung am 18. Juni
KrimiSpass hat Geburtstag
Neophytentag

Ettingen 20–22
Abstimmungsunterlagen 18. Juni
Einladung Gemeindeversammlung
Felsarbeiten Hofstettenstrasse

Leimental 12
Musikschule – Vortragsabende
ÖRGL – Kann man Gott begegnen?

Regio 10
Buchvernissage am 10. und 11. Juni
Dorffest «Oberwil isch offe»

Sport 10
LCT – Erneut Topleistungen
Internationaler Basler Cup

Kirchen 13–15
Lange Nacht der Kirchen
Firmung – Stärkung durch Hl. Geist

Kultur pur in Oberwil

Anuška Götz blickt auf ein reiches Leben als Künstlerin und Schriftstellerin zurück. Zur Exposition im Kulturzentrum sind viele Gemälde ausgestellt. Am 9. Juni gibt es eine Lesung aus der Buchneuveröffentlichung «Anna von Erdeschin». Fotos: Ulf Rathgeber

Mit der Ausstellungseröffnung im «Sprützehüsli», mit der Präsentation von 41 Fotografen und Fotografinnen, die bislang von Monika Wertheimer in ihrer Galerie ausgestellt worden waren, und der Vernissage mit Werken von Anuška Götz und Gerhard Gerster im Kulturzentrum gibt es Kunst zuhauf an einem einzelnen Freitag. Und an den Öffnungstagen in den kommenden Wochen.

Gleich dreimal Vernissage am 2. Juni in Oberwil! Eine derartige Häufung kultureller Höhepunkte mit drei Einzelveranstaltungen hat es so wohl noch nie gegeben. Wann, wenn nicht jetzt kann oder sollte man sich auf die Kunst einlassen. Es ist eine Bereicherung, die einen angeregten Blick auf das Wirken vieler Kunstschaffender, auf die Welt und sogar auf das eigene Leben ermöglicht.

Ganz besonders zu erwähnen ist die Ausstellungskombination von Malerin Anuška Götz und Bildhauer Gerhard Gerster. Wobei es bei Anuška Götz noch einmal eine Besonderheit gibt. Mit ihrer Erzählung «Anna von Erdeschin» hat die in Riehen wohnende Autorin gleichzeitig auch eine Vielzahl ihrer Gemälde mit publizieren können. Bei der Vernissage am Freitag, 2. Juni, können die Gäste mit der Autorin über deren Erzählung und ihre Kunst ins Gespräch kommen.

Am Freitagabend, 9. Juni, wird Debora Monfregola aus der Buchneuveröffentlichung lesen. Dann gibt es die schöne Gelegenheit, Passagen aus dem Leben ihrer Titelheldin «Anna von Erdeschin» zu entdecken. Das Buch kann man mittlerweile im Friedrich Reinhardt Verlag bestellen und käuflich erwerben. Selbstverständlich auch die Kunstwerke von Anuška Götz und Gerhard Gerster in der Galerie Kulturzentrum. Gerade davon leben ja Kunstschaffende.

Viel Freude bei den vielen Präsentationen am Freitag, 2. Juni, in Oberwil. Wer nicht alles an einem Tag schafft, es gibt in den kommenden Wochen noch jede Menge Öffnungstage. *Ulf Rathgeber*

laubi innovent
Heizung ■ Lüftung ■ Klima ■ Kälte
Sanitär ■ Unterhalt ■ Reparaturen
Laubi Innovent AG, Oberwilerstr. 17
4102 Binningen, Tel. 061 426 96 60
info@laubi-innovent.ch

ITAMCAR AG
www.itamcar.ch 061 401 10 30

OFFIZIELLLE VERTRETUNGEN OBERWIL

Betten-Haus Bettina
Alles für Ihren guten Schlaf.
Betten-Haus Bettina AG
Wilmattstrasse 41, 4106 Therwil
Telefon 061 401 39 90
www.bettenhaus-bettina.ch

VÖGELI
VERMÖGENSVERWALTUNG
SEIT 1991
Therwilerstrasse 10
4103 Bottmingen
+41 61 426 99 11
mail@voegeliv.ch
www.voegeliv.ch

Strom – unser täglicher Begleiter!
Probleme damit? Nicht verzagen und uns um Hilfe fragen.
kolb AG ETTINGEN
Tel. 061 726 80 80
www.kolb.swiss

mathis fleisch & feinkost dornach · therwil
Zum Grillieren über 10 verschiedene Grillwürste hausgemacht in verschiedenen Grössen
Regionale Qualität zu fairen Preisen
www.mathis-fleischundfeinkost.ch

W. LAUPER AG
METALL GLAS SONNENSTOREN
Für Carports:
www.w-lauper.ch
Telefon 061 721 78 11
4107 Ettingen
E-Mail info@w-lauper.ch

SPALTENSTEIN + CO
EIDG DIPL MALERMEISTER
die beste Verbindung seit 1926

Malen | Schimmel | Parkett
Tapezieren | Graffiti | Laminat
Dekorieren | Wasserschaden | Linoleum
Isolieren | Brandschaden | Novilon
Stucco | Mieterwechsel | Teppich
Gipsen | Lust auf Farbe | Kork
www.spaltenstein.info
Langegasse 64 Oberwil 061 401 08 33
email@spaltenstein.info

Professionelle Fusspflege bei Ihnen Zuhause
corpusvitalis.ch
Leticia Wohlwend
079 397 62 99

KARTENLEGER MAGIC
Seit 35 Jahren Hellseher
Liebe, Geld, Arbeit, Lebensberatung, Partnerschaft, Kartenlegen, Pendeln, Tarot, Engelskarten
Telefon 0901 551 552 · Fr. 2.50/Min.

Ihr Spezialist für Hurtigruten Expeditions

In Zusammenarbeit mit:
HURTIGRUTEN EXPEDITIONS
MEDIA REISEN
Postplatz 7, Arlesheim
www.mediareisen.ch Tel. 061 703 05 80

Restaurant zur Rose
Steinrain 4 · 4112 Flüh
Tel. +41 61 731 31 75
info@roseflueh.ch · www.roseflueh.ch
Aktuell
Varianten vom Badischen Spargel und alle Klassiker aus unserer feinbürgerlichen Frischküche.
Freitag, 9. Juni, ab 19:00 Uhr
Karibischer Abend mit der «Sunshine-Steelband» und karibischer Küche
Die Fam. Gschwind mit Team freut sich auf Ihre Reservation.

Inserieren bringt ERFOLG!

Kaufe
Kleinigkeiten für den Flohmarkt. Porzellan, Bilder, Antikes, Nippsachen, Musikinstrumente, Fotoapparate, Modeschmuck, Uhren u. a.
Tel. 061 701 86 41

WETTSTEIN & WANNER
Spenglerei + Bedachungen
4106 Therwil
Mühleweg 8a
Telefon 061 721 92 73
info@wettstein-wanner.ch
www.wettstein-wanner.ch

Kohler 4206 SEEWEN Bürenstrasse 11
Ofenbau Kaminbau Cheminéebau
Tel. 061 911 94 84
www.ch-kohler.ch

BiBo-Nummern und -Adressen:
Telefon 061 264 64 34
E-Mail: redaktion@bibo.ch
BiBo online: www.bibo.ch

BOTTMINGEN

GEMEINDEVERWALTUNG

Schulstrasse 1
Telefon 061 426 10 10
Fax 061 426 10 15
E-Mail gemeinde@bottmingen.ch
www.bottmingen.ch

Öffnungszeiten
Mo–Fr 9–12 Uhr

Telefonzeiten
Mo–Fr 9–12 Uhr und 13.30–16 Uhr

GEMEINDEPRÄSIDENTIN

Mélanie Krapp-Boeglin
Besprechungstermine nach Voranmeldung, Telefon 061 426 10 14 (Sekretariat)

INFORMATIONS- UND BERATUNGSSTELLE FÜR BETREUUNG, PFLEGE UND ALTER

Telefon 061 405 45 45
info@bpa-leimental.ch
www.bpa-leimental.ch

BESTATTUNGEN

Telefon 061 426 10 12

GEMEINDEPOLIZEI

Telefon 061 426 10 13

KINDES- UND ERWACHSENENSCHUTZBEHÖRDE (KESB) LEIMENTAL

Telefon 061 599 85 20

WERKHOF

Therwilerstrasse 15
werktags 13–14 Uhr
Telefon 061 426 10 77

SPITEX

Spitex Bottmingen Oberwil
Telefon 061 401 14 37

SOZIALE DIENSTE

c/o Gemeindeverwaltung
Telefon 061 426 10 31

RUFTAXI BOTTMINGEN

Telefon 061 421 21 21

STÖRUNGSDIENSTE

Erdgasversorgung
IWB, 0800 400 800

GGA
0800 727 447

Stromversorgung
Primeo Energie, 061 415 41 41

Wasserversorgung/Brunnmeister
Heinis AG, Biel-Benken
Telefon 061 726 64 22

Umwelt Info

Für die Abfuhren bitte Abfälle jeweils ab 7 Uhr bereitstellen.

Hauskehricht
Jeweils donnerstags

Abfuhr von Grünabfällen
Freitag, 2. Juni

Papier-/Kartonabfuhr
Dienstag, 27. Juni

Bottmingen ist auf Social Media!
Folgen Sie uns auf Instagram und Facebook und bleiben Sie stets aktuell informiert, was in der Gemeinde Bottmingen läuft.

Instagram: @bottmingen_4103
Facebook: @Bottmingen4103

GEMEINDEINFORMATIONEN

GEMEINDEVERSAMMLUNG

Einladung zur Einwohnergemeindeversammlung

Die stimmberechtigten Bottminger Einwohnerinnen und Einwohner werden zur nächsten ordentlichen Einwohnergemeindeversammlung am **Mittwoch, 21. Juni 2023, 19.30 Uhr,** in die Aula des Burggartenschulhauses, Burggartenstrasse 1, eingeladen.

Traktandenliste:
1. Protokoll der Gemeindeversammlung vom 15. Dezember 2022
2. Jahresrechnung 2022
3. Bericht der Geschäftsprüfungskommission für das Jahr 2022
4. Aufhebung des GGA-Reglements, Ermächtigung zum Verkauf der gemeindeeigenen GGA-Anlagen
5. Baukredit für Dachsanierung Burggartenschulhaus
6. Diverses

Anträge des Gemeinderats mit einer Kurzfassung der Erläuterungen dazu:

Traktandum 2: Jahresrechnung 2022
Der Fiskalertrag (Steuereinnahmen natürlicher und juristischer Personen) liegt insgesamt im budgetierten Bereich 2022, jedoch tiefer als noch im Jahresabschluss 2021. Vor allem die Einkommens- und Vermögenssteuern der nat. Personen aus Vorjahren sind zurückgegangen. Die Betriebsrechnung 2022 schliesst bei einem Ertrag von CHF 43,81 Mio. und einem Aufwand von CHF 43,75 Mio. mit einem Ertragsüberschuss (Gesamtergebnis) von CHF 58'982 ab. Darin enthalten sind die planmässigen Abschreibungen von CHF 1,72 Mio. und zusätzliche Abschreibungen der GGA von CHF 0,21 Mio. Im Finanzvermögen ermöglichte eine Marktwertanpassung auf den Sachanlagen über CHF 4,00 Mio. eine Wertberichtigung, die zum guten Jahresabschluss 2022 wesentlich beigetragen hat. Der Jahresabschluss 2022 ermöglichte es wiederum, eine Einlage (CHF 2,90 Mio.) in die Vorfinanzierung im Schulbereich zu tätigen. Ohne die Berücksichtigung der Einlage in die Vorfinanzierung und die Marktwertanpassung wäre ein Verlust von rund CHF 1 Mio. entstanden; budgetiert waren CHF 1,45 Mio.

Im Abschlussjahr waren Zunahmen von Nettoinvestitionen über CHF 1,65 Mio. zu verzeichnen. Der Ertragsüberschuss von CHF 0,06 Mio. wurde dem Eigenkapital gutgeschrieben. Dieses beträgt neu CHF 19,31 Mio.

Antrag an die Gemeindeversammlung:
://: Die Jahresrechnung 2022 wird genehmigt.

Traktandum 3: Bericht der Geschäftsprüfungskommission für das Jahr 2022
Der Bericht wird an der Gemeindeversammlung verlesen und liegt in einer beschränkten Anzahl auf.

Traktandum 4: Aufhebung des GGA-Reglements, Ermächtigung zum Verkauf der gemeindeeigenen GGA-Anlagen
Die Gemeinde Bottmingen betreibt mit der GGA (Gross-Gemeinschafts-Antennenanlage) seit rund 50 Jahren ein eigenes Telekommunikations-Kupferkabelnetz. Dieses diente ursprünglich der Verbreitung von Radio- und Fernsehsignalen und der Verhinderung der Verunstaltung des Orts- und Landschaftsbildes durch freistehende Antennen. Das Kabelnetz steht in Konkurrenz zu einem Telekommunikations-Kupferkabelnetz der Swisscom. In der Zwischenzeit hat sich der Telekommunikationsmarkt rasant weiterentwickelt – ab 1998 wurde er bundesrechtlich liberalisiert.

Heute sind marktbeherrschende Kabelnetzbetreiber (wie Swisscom) durch das Fernmelderecht des Bundes verpflichtet, anderen Anbietern Zugang zu ihrem leitungsgebundenen Übertragungsnetz zu gewähren. Dies muss auf transparente und nichtdiskriminierende Weise zu kostenorientierten Preisen erfolgen. Dadurch wird der freie Zugang der sog. Fernmeldedienstanbieter (FDA) zu solchen Übertragungsnetzen bundesrechtlich sichergestellt.

Seit dem letzten Jahr baut Swisscom in Bottmingen parallel zu ihrem Kupferkabelnetz ein Glasfasernetz (Glasfaserhausanschlüsse) und wird dieses voraussichtlich gegen Ende 2024 in Betrieb nehmen können. In einem liberalisierten Markt mit freiem Zugang aller FDA macht der Betrieb eines gemeindeeigenen Kabelnetzes, das nur noch mit hohen Investitionskosten weiterbetrieben werden kann, keinen Sinn mehr und stellt deshalb nach Auffassung des Gemeinderats keine Gemeindeaufgabe mehr dar. Der Gemeinderat beantragt deshalb, das Reglement über die Gross-Gemeinschafts-Antennenanlage vom 29. August 1975 per 1. Januar 2024 ersatzlos aufzuheben und das Kabelnetz zu verkaufen.

Antrag an die Gemeindeversammlung:
://: 1. Das Reglement über die Gross-Gemeinschafts-Antennenanlage vom 29. August 1975 wird per 1. Januar 2024 ersatzlos aufgehoben, da der Betrieb einer gemeindeeigenen Kabelnetzanlage in einem liberalisierten Marktumfeld keine öffentliche Aufgabe der Gemeinde mehr darstellt.
2. Der Gemeinderat wird beauftragt und ermächtigt, das Bottminger Kabelnetz im Rahmen der eingeholten unabhängigen Marktwertschätzung per 1. Januar 2024 an die InterGGA AG zu verkaufen.
3. Die Beteiligung der Gemeinde Bottmingen an der InterGGA AG (§ 47 Abs. 1 Ziffer 13 Gemeindegesetz) wird aufgehoben. Der Gemeinderat wird beauftragt und ermächtigt, die entsprechenden Verträge zu kündigen und die Aktien zum Nennwert an die InterGGA AG zu verkaufen.

Traktandum 5: Baukredit für Dachsanierung Burggartenschulhaus
In den Jahren 2013 bis 2016 wurde das Schulhaus Burggarten bekanntlich teilsaniert. Bisher nicht saniert worden sind die Flachdächer der Schulanlage. Den Flachdächern wurde 2016 eine «Lebenszeit» von weiteren 7 bis 10 Jahren attestiert. Inzwischen sind die Dächer an einigen Stellen undicht geworden. Auch die Dämmwerte entsprechen nicht mehr den gesetzlichen Anforderungen. Die Sanierung der Flachdächer ist daher notwendig.

In einem von diesem Antrag losgelösten Projekt plant der Wärmeverbund Bottmingen (WVB) den Ersatz und die Erweiterung der Photovoltaik-Anlage (PV-Anlage) sowie den Einbau einer Wärmepumpe. Beide Anlagen befinden sich auf dem Areal des Schulhauses Burggarten. Für die Durchführung und Finanzierung dieser beiden Projekte (Wärmepumpe und PV-Anlage) ist die WVB Wärmeverbund Bottmingen AG (Wärmeverbund) verantwortlich. Sie sind nicht Bestandteil dieses Sanierungskredits. Die Installation der PV-Anlage und die Dachsanierung sind im Bauablauf voneinander abhängig und sollen koordiniert realisiert werden.

Der Gemeinderat beantragt für die Sanierung der Flachdächer des Burggartenschulhauses einen Baukredit in der Höhe von CHF 1,27 Mio.

Antrag an die Gemeindeversammlung:
://: Für die Sanierung der Flachdächer des Burggartenschulhauses wird ein Baukredit von CHF 1,27 Mio., inkl. MwSt., bewilligt.

Die Stimmberechtigten, welche sich für den Versand der Einladung angemeldet haben, erhalten diese auf dem gewünschten Weg (Post/E-Mail) bis spätestens Donnerstag, 15. Juni 2023 zugestellt. Sämtliche Unterlagen im Zusammenhang mit der Gemeindeversammlung können auf der Website der Gemeinde (www.bottmingen.ch) unter der Rubrik Politik/Gemeindeversammlung 21. Juni 2023 eingesehen werden.

Diese Publikation erfolgt gestützt auf § 2 des Verwaltungs- und Organisationsreglements unter Einhaltung der gesetzlichen Fristen.

Gemeinderat

Rechtsmittelbelehrung:
Für eine allfällige Beschwerde wird auf die massgebenden Bestimmungen von § 172 ff. des kantonalen Gemeindegesetzes (GG; SGS 180) verwiesen: Gegen die Beschlüsse der Gemeindeversammlung kann gemäss § 172 Abs. 1 GG innerhalb von zehn Tagen seit Beschlussfassung schriftlich und begründet Beschwerde beim Regierungsrat erhoben werden (§ 175 Abs. 1 GG). Wird eine Missachtung der Rechte der Stimmberechtigten geltend gemacht (§ 175 Abs. 2 GG), so sind die Fristen gemäss § 175 Abs. 2 GG zu beachten.

ABGASMESSUNGEN

Abgasmessungen auf der Bruderholzstrasse

Das Lufthygieneamt beider Basel führt zwischen dem 1. Juni und 31. August 2023 berührungsfreie Abgasmessungen in Bottmingen durch. Standort der Messanlage ist die Bruderholzstrasse Richtung Bruderholz auf Höhe Einfahrt Känelmattstrasse. Die Messungen finden bei trockenem Wetter an fünf bis zehn Tagen statt und werden durch einen Techniker betreut, der vor Ort anwesend ist. Die Gerätschaften werden jeweils am Morgen auf- und am Abend wieder abgebaut. Zu Verkehrsbehinderungen kommt es nicht.

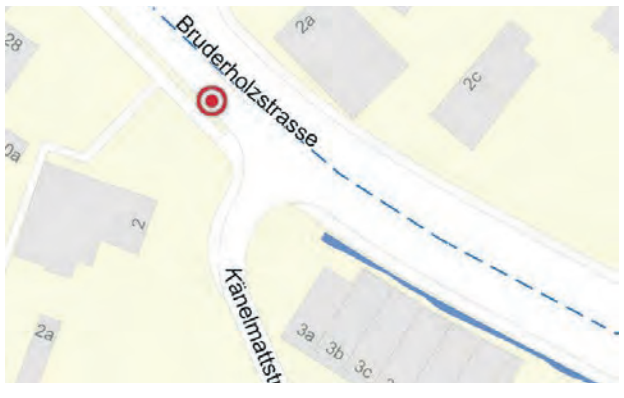

VERANSTALTUNGSKALENDER

3. Juni
Buchstarttreff mit Anja Fankhauser
Sa, 10.30 Uhr, Bibliothek Bottmingen, Schlossgasse 10

4. Juni
Sonntagsbrunch
So, 10.30 Uhr, BWH «Am Birsig», Löchlimattweg 6

7. Juni
Aikido Einführungskurs
Mi, 19 Uhr, Untere Turnhalle Hämisgarten, Schulstrasse 3

10. Juni
Mehrwert-Tag
Sa, 8.30–14 Uhr, diverse Orte im Zentrum von Bottmingen

21. Juni
Internet Café
Mi, 14 Uhr, Bottminger Zentrum BOZ, Therwilerstrasse 14

22. Juni
Sicherheit im Alter – vom Telefonbetrug bis zu den Gefahren im Internet
Do, 18.30 Uhr, Schulhaus Burggarten, Burggartenstrasse 1

24. Juni
Leimentaler Neophytentag 2023
Sa, 9 Uhr, Dorfplatz Binningen

24. Juni
Sommerfest
Sa, 15 Uhr, BWH «Am Birsig», Löchlimattweg 6

29. Juni
Mittagstisch für Seniorinnen und Senioren
Do, 12 Uhr, Gemeindestube Bottmingen, Therwilerstrasse 16

Wiederkehrendes

«Bottminger Wuchemärt»
Di, 8.30–11.30 Uhr, auf dem Platz hinter der Gemeindestube, Therwilerstrasse 16
Märtgruppe

«Freitags-Treff»
9.30–11 Uhr, jeweils freitags (ausgenommen Schulferien und Feiertage), kommen Sie zum gemütlichen Beisammensein im BOZ, Therwilerstr. 14
Bottminger Zentrum

Detaillierte Beschreibungen der Anlässe, Anmeldemodus und Kontaktpersonen der Vereine finden Sie auf der Gemeindewebsite unter www.bottmingen.ch/Veranstaltungen.

BAUARBEITEN WÄRMEVERBUND

Schulhaus Burggarten: Sperrung des Aussenbereichs

Am Montag, 5. Juni 2023, starten die Bauarbeiten des Wärmeverbunds beim Burggartenschulhaus. Die bisher fossil betriebene Heizzentrale im Untergeschoss des Gebäudes wird mit einer hochmodernen und effizienten Wärmepumpe ergänzt. Diese nutzt die Abwärme des Birsigwassers und trägt so zur klimaschonenden Wärmeversorgung in der Region bei. Die Bauarbeiten beginnen bei der Weitsprunganlage, dieser Teilbereich im Osten der Schulanlage wird ab diesem Zeitpunkt gesperrt. Während den sechs Wochen Schulferien bleibt die ganze Aussenanlage geschlossen inklusive roter Sportplatz. Die Umleitungen werden signalisiert.

Mehr Informationen zum Wärmeverbund Bottmingen AG finden Sie unter diesem QR-Code:

Neuer Vorstand, neue Impulse

Das Familien- und Begegnungszentrum BOZ befindet sich mitten im Dorfkern. Alle Informationen über das BOZ und das Kursangebot sind über den QR-Code zu finden.

Der neu gewählte BOZ-Vorstand: Manu Courad, Agata Hartog, Jacqueline Gelmy, Valerie Wendenburg, Petra Wolbeck, Anita Antonietti (v. l. n. r.) und klein im Bild Daniela Braun.

An der Mitgliederversammlung des Bottminger Zentrums (BOZ) Mitte Mai wurde der Vorstand wiedergewählt und um vier neue Frauen ergänzt. Das Familien- und Begegnungszentrum befindet sich im Aufwind, wie auch die aktuellen Besucherzahlen zeigen.

Das Bottminger Zentrum erfreut sich im Ort grosser Beliebtheit und spricht mit seinem Kursangebot von Jung bis Alt ganz unterschiedliche Zielgruppen an. Die hohen Besucherzahlen – im Jahr 2022 kamen mehr als 4500 Personen ins BOZ – zeugen von einem grossen Interesse an den Aktivitäten des Familien- und Begegnungszentrums.

Im vergangenen Jahr haben die beiden Co-Präsidentinnen Anita Antonietti und Valerie Wendenburg zusammen mit Vorstandsmitglied und Koordinatorin Agata Hartog die Geschicke des BOZ geleitet. Um mehr Ressourcen zur Verfügung zu haben und neue Impulse zu setzen, wurden neue Vorstandsmitglieder gesucht. Mit Erfolg: An der Mitgliederversammlung vom 15. Mai wurden gleich vier neue Frauen in den Vorstand gewählt. Jacqueline Gelmi kehrt in den Vorstand zurück, Daniela Braun, Manu Cuorad und Petra Wolbeck stellten sich das erste Mal zur Wahl. Sie alle sind bereits seit Jahren mit dem BOZ verbunden, da sie sich ehrenamtlich an Kleiderbörsen oder am Kinderflohmarkt engagieren.

Einstimmig gewählt

Alle Kandidatinnen wurden einstimmig in den Vorstand gewählt, der nun neu aus sieben Frauen besteht. Auch die beiden Revisorinnen Nadine Meister und Kotone Snyder wurden wiedergewählt. An der Mitgliederversammlung waren auch Gemeindepräsidentin Mélanie Krapp und Gemeinderätin Caroline Staehelin anwesend. «Dies hat uns sehr gefreut und zeigt auch die Verbundenheit der Gemeinde zum BOZ und umgekehrt», sagt Co-Präsidentin Anita Antonietti. Das Bottminger Zentrum wird von der Gemeinde subventioniert und der Austausch funktioniert sehr gut. Aber auch die eigenen Einnahmen des Bottminger Zentrums aufgrund des Mitgliederbeitrags (30 Franken pro Jahr), der Börsen und der Kurse sorgen für einen ausgeglichenen Haushalt. So wurde auch die Jahresrechnung einstimmig angenommen.

«Wir befinden uns im Aufwind und freuen uns nun, mit dem vergrösserten Vorstand in die Sommermonate zu starten», sagt Agata Hartog. Sie ist weiterhin für die Finanzen zuständig. Valerie Wendenburg verantwortet die Kommunikation und hat mit Anita Antonietti das Co-Präsidium inne. Jacqueline Gelmi organisiert den Kinderflohmarkt, Manu Cuorad die Second Hand Börsen und Daniela Braun ist Leiterin des Teams der Kinderkleiderbörsen. Alle weiteren Vorstandsarbeiten werden innerhalb der kommenden Monate unter dem neuen Vorstand je nach Interessen und Kompetenzen aufgeteilt.

Für ein lebendiges Leben im Ort

Das Bottminger Zentrum möchte einen Raum für alle Bewohner und Bewohnerinnen Bottmingens schaffen, an dem Kontakte geknüpft, Austausch und Integration gefördert, Kurse angeboten und Familien unterstützt werden. Angesprochen werden alle Menschen unabhängig von ihrer Herkunft, ihrer Konfession und ihrem Alter. Mit seinem Angebot an Anlässen und Kursen versucht das BOZ das Dorf für Familien, wie auch für Alleinstehende, für Senioren und für Neuzuzügler attraktiver zu machen, zwischenmenschliche und generationsübergreifende Kontakte zu fördern und einen Rahmen zu bieten, in dem alltägliche Freuden, Sorgen und Probleme ausgetauscht werden können. Das BOZ setzt sich somit aktiv für ein reichhaltiges Leben im Ort und für den Kontakt unter der in Bottmingen wohnenden Bevölkerung ein.

Vielseitiges Angebot

An der Mitgliederversammlung wurde auch der Jahresbericht vorgetragen. Er ist auf der BOZ-Website einsehbar und verweist auf all die Aktivitäten, die 2022 veranstaltet wurden. Neben all den regelmässigen Kursen wie Yoga, Pilates, Kinder-Yoga, Kochen, Kunstworkshops, Internet-Café oder Feldenkrais hat der BOZ-Vorstand spontan nach dem Angriffskrieg von Russland gegen die Ukraine Hilfsaktionen wie eine grosse Spendensammlung und auch Cafés gestartet, an denen sich die in Bottmingen angekommenen Flüchtlinge aus der Ukraine treffen und austauschen konnten. Bis zum heutigen Tag finden noch immer einige Kurse auf Ukrainisch statt.

Fest im Angebot verankert sind die Kinderkleiderbörsen, die Second Hand Börsen, der Kinderflohmarkt und der Santiglaus. Regelmässiger Anziehungspunkt ist der Freitags-Treff, an dem Interessierten eingeladen sind, sich von 9.30 bis 11 Uhr bei Kaffee, Tee oder Sirup auszutauschen. Für die kleinen Besucher steht das Spielzimmer bereit, das auch regelmässig von der Spielgruppe im BOZ genutzt wird. Im laufenden Schuljahr ist zudem vorübergehend ein Mittagstisch der Tagesschule im Zentrum beheimatet.

Offene Türen am Mehrwert-Tag

Wer sich für das BOZ interessiert, kann sich am Mehrwert-Tag persönlich ein Bild machen. Ergänzend zum Angebot der Gemeinde bieten wir am Samstag, 10. Juni, ein spezielles Angebot für Kinder an: Von 10 bis 14 Uhr wird gebastelt, ab 11.30 Uhr findet zudem ein Spielzeug-Bring- und Holtag statt. Der neu gewählte BOZ-Vorstand wird an diesem Tag anwesend sein und freut sich über Besucher und Besucherinnen. Alle Informationen zum BOZ finden Sie unter http://bottmingerzentrum.ch oder dem QR-Code:

Valerie Wendenburg

GEMEINDEINFORMATIONEN

GEMEINDEVERSAMMLUNG

Einladung zur Bürgergemeindeversammlung

Die stimmberechtigten Bottminger Bürgerinnen und Bürger werden zur nächsten ordentlichen Bürgergemeindeversammlung am **Mittwoch, 21. Juni 2023, 19 Uhr,** in die Aula des Burggartenschulhauses, Burggartenstrasse 1, eingeladen.

Traktandenliste:
1. Protokoll
2. Jahresrechnung 2022
3. Bekanntgabe der rechtwirksamen Einbürgerungen
4. Diverses

Die Einladung zur Bürgergemeindeversammlung wird allen stimmberechtigten Bottminger Bürgerinnen und Bürgern bis spätestens Donnerstag, 15. Juni 2023 zugestellt. Sämtliche Unterlagen im Zusammenhang mit der Bürgergemeindeversammlung können auf der Website der Gemeinde (www.bottmingen.ch) unter der Rubrik Politik/Bürgergemeindeversammlung 21. Juni 2023 eingesehen werden.

Diese Publikation erfolgt gestützt auf § 143 und § 55 des Gemeindegesetzes unter Einhaltung der gesetzlichen Fristen.

Bürgerrat

Rechtsmittelbelehrung:
Für eine allfällige Beschwerde wird auf die massgebenden Bestimmungen von § 172 ff. des kantonalen Gemeindegesetzes (GG; SGS 180) verwiesen: Gegen die Beschlüsse der Bürgergemeindeversammlung kann gemäss § 172 Abs. 1 GG innerhalb von zehn Tagen seit Beschlussfassung schriftlich und begründet Beschwerde beim Regierungsrat erhoben werden (§ 175 Abs. 1 GG). Wird eine Missachtung der Rechte der Stimmberechtigten geltend gemacht (§ 175 Abs. 2 GG), so sind die Fristen gemäss § 175 Abs. 2 GG zu beachten.

REKLAME

Antiquitäten – Gemälde und Kellerfunde
Ankauf von: Alten Fotoapparaten und Nähmaschinen sowie Schreibmaschinen, Tonbandgeräten, Gemälden, Musikinstrumente, Zinn, Goldschmuck und Altgold, Silberwaren, Münzen, Armband-/Taschenuhren, Asiatika, Handtaschen, Porzellane, Abendgarderoben uvm. **Kunsthandel ADAM** freut sich auf Ihre Anrufe.
M. Adam, Hammerstrasse 58, 4057 Basel, Tel. 061 511 81 77 oder 076 814 77 90

GRATULATIONEN

Juni

GOLDENE HOCHZEIT (50 JAHRE)

Sofija und Stevo Sluniski-Zapletal
Freitag, 9. Juni

Beatrice und Alfred Kleiber-Kleeb
Freitag, 16. Juni

DIAMANTENE HOCHZEIT (60 JAHRE)

Helga und Siegbert Lüdtke-Harbach
Mittwoch, 14. Juni

Heidi und Werner Wolfelsperger-Schlatter
Mittwoch, 21. Juni

Auch der Juni wartet mit vielen Jubiläen, Jubilarinnen und Jubilaren auf. Nicht alle möchten im BiBo Erwähnung finden. Dennoch möchten wir allen zu ihrem persönlichen Festtag gratulieren und auf diesem Weg nur das Beste – Glück, Gesundheit und Lebensfreude – wünschen.

Der Gemeinderat

BAUBEGINN PROVISORIUM TALHOLZ

Schulprovisorium Talholz: Sperrung des Gemeinde-Parkplatzes

Noch bevor mit dem Neubau «Erweiterung Schulraum Talholz» begonnen wird, erfordern die wachsende Schulkinderzahl und das zusätzliche Schulfach M+I (Medien und Informatik) vier zusätzliche Unterrichts- und Tagesstrukturräume. Diese sollen in einem eingeschossigen Provisorium auf der unteren Hälfte des Gemeinde-Parkplatzes vor dem Verwaltungsgebäude Platz finden. Ab dem 19. Juni 2023 steht der Parkplatz deshalb nur noch der Gemeinde-Kundschaft zur Verfügung. Zudem wird ab dem 26. Juni 2023, wenn die Container für das Schulraumprovisorium gestellt werden, der Gemeinde-Parkplatz für rund eine Woche komplett gesperrt.

Die Gemeinde hält Sie an dieser Stelle regelmässig über das Provisorium und die aktuellen Entwicklungen im Projekt «Erweiterung Schulraum Talholz» auf dem Laufenden. Konsultieren Sie dazu auch die Gemeindewebsite resp. abonnieren Sie unseren Newsletter bzw. die Pushnachrichten via App «4103Bottmingen».

Gemeindeverwaltung

Die Vorbereitungen für den Bau des Provisoriums laufen.

GEMEINDEINFORMATIONEN

STRASSENBAU

Bauarbeiten an der Neumattstrasse

Die Primeo Netz AG erneuert und verstärkt das Stromnetz im Gebiet Neumattstrasse. Die Arbeiten beginnen bei der Kreuzung Schlossgasse und werden etappenweise bis Kreuzung Blauenstrasse fortgesetzt. Dabei werden Aushubarbeiten in der Strasse und Verkabelungsar-beiten vorgenommen.

Um die Ein- und Ausfahrten zu sichern, werden jeweils ausserhalb der Arbeitszeit Stahlplatten verlegt. Diese müssen während der Bauzeit teilweise entfernt werden, werden aber immer so schnell als möglich wieder angebracht. In Notfällen kann auch kurzfristig eine Stahlplatte verlegt werden, sofern der Aushubbereich gesichert ist.

Ab 7. Juni 2023 wird die Firma Gebr. Stöcklin AG mit den Aushubarbeiten beginnen; die gesamten Arbeiten werden ca. 12 Wochen dauern.

Alle Beteiligten sind bemüht, die mit den Bauarbeiten verbundenen Einschränkungen und Behinderungen möglichst kurz zu halten.

Die Anwohnerschaft wird gebeten, bei längerer Abwesenheit (Ferien etc.) ihre Fahrzeuge ausserhalb der Baustelle zu parkieren oder den geeigneten Standort mit dem zuständigen Polier zu besprechen.

Wenn Sie Fragen oder Anliegen haben, wenden Sie sich bitte an den zuständigen Bauleiter Hans Grossmann, Zel. 061 415 44 13 oder h.grossmann@primeo-energie.ch. *Gemeindeverwaltung*

BAUGESUCHE

NR. 0806/2023

Parzelle Nr. 2696
Projekt: Wärmepumpe, Joachimsackerstrasse 45
Gesuchssteller: Brittain Dominic u. Georgina, Ob dem Hölzli 1b, 4102 Binningen
Projektverfasser: Rosenmund Haustechnik AG, Werst Juri, Reinacherstrasse 261, 4001 Basel

NR. 0814/2023

Parzelle Nr. 4287
Projekt: Um- An- und Ausbau Einfamilienhaus mit Autoeinstellhalle / Schwimmbad / Gerätehaus, Parz. 4287, Astershagstrasse 31
Gesuchssteller: Nicolas Burckhardt Architekten GmbH, Burckhardt Nicolas, Bundesstrasse 17, 4054 Basel
Projektverfasser: Nicolas Burckhardt Architekten GmbH, Burckhardt Nicolas, Bundesstrasse 17, 4054 Basel

NR. 0838/2023

Parzelle Nr. 2473
Projekt: Gedeckter Sitzplatz, Parz. 2473, Gustackerstrasse 38
Gesuchssteller: Rüdisühli Stephan u. Tang Minh Minh, Gustackerstrasse 38, 4103 Bottmingen
Projektverfasser: Rüdisühli Stephan u. Tang Minh Minh, Gustackerstrasse 38, 4103 Bottmingen

Auflagefrist: 1. bis 12. Juni 2023

Die Pläne können bei der Gemeindeverwaltung, Abteilung Raumplanung, Bau und Umwelt, Schulstrasse 1, während der Öffnungszeiten der Verwaltung eingesehen werden. Einsprachen sind schriftlich und begründet in **vier Exemplaren an das kantonale Bauinspektorat, Rheinstrasse 29, 4410 Liestal,** zu richten. *Gemeindeverwaltung*

WAHLEN

Ergänzungswahl in die Gemeindekommission

Per Ende Februar 2023 hat Andrea Aeschlimann aus beruflichen Gründen ihren Rücktritt aus der Gemeindekommission erklärt. Da auf der seinerzeitigen SP-Wahlliste keine Ersatzkandidatinnen und -kandidaten mehr zur Verfügung standen, hat die SP gestützt auf § 45 des Gesetzes über die politischen Rechte vom 7. September 1981 Anfang Mai 2023 für den vakanten Sitz Nora Viviane Köhli, Spitzackerstrasse 67, zur Wahl vorgeschlagen.

Dieser Wahlvorschlag erfüllte die gesetzlichen Wahlerfordernisse, weshalb der Gemeinderat als Erwahrungsinstanz am 23. Mai 2023 die vorgeschlagene Kandidatin Nora Viviane Köhli für den Rest der laufenden Amtsperiode bis 30. Juni 2024 als gewählt erklärt hat. Wir gratulieren Frau Köhli zur Wahl und wünschen ihr Freude an der neuen Aufgabe.

Gemeindeverwaltung

MIDNIGHTSPORTS

Erfolgreiche zweite Saison von MidnightSports

Ende März endete die zweite MidnightSports-Saison im Schulhaus Spiegelfeld in Binningen. Jeden Samstag konnten sich die Jugendlichen aktiv und kostenlos betätigen. Das Programm wurde von einer erwachsenen Projektleitung und jugendlichen Coachs aus der Sekundarschule Binningen geleitet.

MidnightSports Binningen/Bottmingen hat sich im Verlaufe der Saison zu einem regulären Treffpunkt für die Jugendlichen entwickelt. Während das Angebot in der ersten Saisonhälfte jeweils rund 18 Jugendliche erreichte, stieg die Teilnehmerzahl in der zweiten Hälfte auf durchschnittlich 35 Jugendliche an. Besonders erfreulich ist auch der Mädchenanteil von rund einem Drittel. Von den insgesamt 18 Veranstaltungen kamen 70 Prozent der Jugendlichen aus Binningen, 12 Prozent aus Bottmingen und 18 Prozent aus den umliegenden Gemeinden.

Das Angebot der Stiftung IdéeSport wird seit der Saison 22/23 von den Gemeinden Binningen und Bottmingen gemeinsam finanziert. Das Angebot wird auch in der kommenden Saison fortgesetzt. Um den Durchführungsort hervorzuheben, nennt sich das Projekt ab dann «MidnightSports Spiegelfeld». Unterstützt wird das Projekt von folgenden Organisationen: Beisheim Stiftung, Gesundheitsförderung Schweiz, Bundesamt für Sozialversicherungen, Gemeinnützige Stiftung Hans A. Bill, Stiftung Wegweiser, MBF Foundation sowie Stiftung Minerva.

Inserieren bringt Erfolg!
CH Media – Tel. 061 706 20 20, inserate@bibo.ch

VEREINE

BOTTMINGER ZENTRUM

BOZ-Angebote

Das Bottminger Zentrum an der Therwilerstrasse 14 bietet unterschiedliche Veranstaltungen und Kurse an. Die BOZ-Mitgliedschaft beträgt Fr. 30.– pro Jahr. Sie ermöglicht eine Vergünstigung aller Kurse und Aktivitäten im BOZ.

Freitagstreff

Jeden Freitag ab 9.30 bis 11 Uhr im BOZ
(ausgenommen Schulferien)

Suchen Sie aktuelle Informationen, möchten Sie neue Kontakte knüpfen oder ein gemütliches Zusammensein geniessen?

Dann kommen Sie einfach vorbei! Auch Papis sowie Grosseltern sind herzlich willkommen. Für die Kleinen steht ein Spielzimmer zur Verfügung.

Wir freuen uns auf Ihren Besuch

Rückbildungsgymnastik

Wann: Dienstag, 10.15 bis 11.05 Uhr **Preis:** Fr. 22.– für BOZ-Mitglieder (im 10er-Abo) Fr. 25.– für Nichtmitglieder (im 10er-Abo). **Hinweis:** Einstieg mit Anmeldung jederzeit möglich, auch mit Baby. Die Versicherung ist Sache der Teilnehmer. **Leitung/Anmeldung:** Lisa Burgunder, Telefon 076 505 60 16

Slow Vinyasa Yoga

Montag, 9–10 Uhr

Diese Variation von Vinyasa Yoga ist eine Mischung aus Vinyasa Flow und Yin Yoga. Sie eignet sich gut, um am Montagmorgen ganz bei sich selbst anzukommen und entspannt in die neue Woche zu starten. **Kosten:** Fr. 25.– (für BOZ-Mitglieder)/Std., Fr. 30.– (für Nicht-BOZ-Mitglieder)/Std.

Anmeldung/Kontakt: Fotini Tsiokanos, E-Mail: fotinitsiokanos@hotmail.com, Tel. 076 585 53 63, www.nereayoga.ch

SENIOREN FÜR SENIOREN

Wandergruppe «Schlossgeischt»

Donnerstag, 8. Juni 2023
Wanderung von Kienberg via Schnäpfenflüeli nach Anwil

Besammlung: 13.05 Uhr im Bahnhof Basel SBB, Passerelle bei Gleis 15, um 13.16 Uhr mit Interregio nach Gelterkinden, 13.40 Uhr mit Bus 102 bis Kienberg Hirschen. U-Abo oder Tageskarte für ganzes TNW-Gebiet lösen. Wir starten um 14 Uhr südwärts via Punkt 584 vorbei am Sonnhaldenhof und Unterem sowie Oberem Sennhof und dann nordwärts zur Schwingruebe und weiter via Schnäpfenflüeli bis zum Punkt 698, von wo wir dann hinunter ins Dorf Anwil, oder baseldeutsch «Ammel» gelangen. Dort kehren wir im Restaurant Jägerstübli ein und geniessen bei gemütlichem Zusammensein einen Abendimbiss.

Um 18.36, ev. erst 19.06 Uhr fahren wir mit dem Bus Nr. 102 nach Gelterkinden und um 18.27 ev. erst 18.59 Uhr mit der S-Bahn zurück nach Basel.

Die **Wanderzeit** beträgt ca. 2 ½ Std., 7,4 km, Höhendifferenz +385 m, –330 m. Die Versicherung ist Sache der Teilnehmer. Dem Wetter entsprechende Kleidung und gutes Schuhwerk sowie Getränk sind empfehlenswert. Ausnahmsweise fordert diese Wanderung etwas mehr Höhendifferenzen als gewohnt. Stöcke sind deshalb empfehlenswert.

Wanderleiter Peter Stalder (Tel. 077 408 83 06). Eine Anmeldung ist nicht erforderlich. **Nächste Wanderung** bis 1 ½ Std = Mittwoch, 28. Juni. Nächste Wanderung bis 2 ½ Std. = Donnerstag, 3. August.

DIES UND DAS

BOTTMIGER WUCHEMÄRT

Us eigenem Bode: Ärdbeeri, Spargle und Wy

Alle diese Bottminger Produkte und viel Selbstgemachtes der Kl. 1d aus dem Talholzschulhaus: Erdbeerkonfi, Gewürzsalz, Tragtaschen, Faltblumen und Postkarten, Insektenschutz für Gläser… werden nächsten Dienstag auf unserem Märt angeboten.

Spargeln und Erdbeeren haben Saison, Bottminger Wein kann degustiert werden. Oswald-Produkte und Bio-Kosmetika ergänzen das wöchentliche Angebot wie Brot- und Fischstand, sowie die Gemüsestände aus Biel-Benken. Nur der Käsestand macht Pause.

Kaffi und Tee können Sie nun bei gutem Wetter auch wieder draussen geniessen. *Märtgruppe Bottmige*

Jeden Dienstag von 8.30 bis 11.30 Uhr im Hof hinter der Gemeindestube, Therwilerstrasse 16, Bottmingen

REBZUNFT BOTTMINGEN

Weinverkauf Jahrgang 2022er

Unser Rebberg befindet sich oberhalb vom Friedhof in Bottmingen, auf einer Fläche von rund 60a. In guten Jahren können wir ca. 3500 kg bis 5000 kg Trauben lesen. Wir bewirtschaften unseren Rebberg mit viel Handarbeit und grösster Sorgfalt. Das Weinjahr 2022 war witterungsbedingt wie das Vorjahr sehr anspruchsvoll. Durch das Hagelunwetter vom 20. Juli 2022 wurde ein kleiner Teil der Trauben leicht beschädigt. Der warme und trockene Sommer half uns dabei, dass die Natur ihre Arbeit leisten konnte. Den Junganlagen führten wir mit wassersparender Tropfbewässerung gezielt Wasser zu. Die Reben haben sich im mediterranen Sommer wohlgefühlt. Mit der diesjährigen Erntemenge und der hervorragenden Traubenqualität sind wir sehr zufrieden. Unser Einsatz in unserem Rebberg hat sich gelohnt. Bei einer Vordegustation bei unseren Keltern, Urs und Adrian Jauslin in Muttenz, stellten wir fest, dass der 2022er-Jahrgang wieder hervorragende Weine bringt. Nach wie vor gibt es bei der Weinbestellung keine Mengenbegrenzung. Je nach Gesamtbestellungseingang müssen Sie unter Umständen mit einer Reduktion Ihrer Bestellmenge rechnen. Der Bottminger Wein ist im offiziellen Handel nicht erhältlich.

Der Verkauf findet am **Freitag, 16. Juni, von 18 bis 20 Uhr,** beim alten Feuerwehrmagazin hinter der Gemeindestube, Therwilerstrasse 16, statt. Falls jemand am Verkaufstag nicht anwesend sein kann, kann der Wein auch zu einem späteren Zeitpunkt abgeholt werden. In dringenden Fällen liefern wir die Weine innerhalb Bottmingen kostenlos nach Hause. In unserem kleinen «Festbeizli» (geöffnet bis 22 Uhr), können Sie unsere neuen Jahrgänge geniessen.

Der Zunftmeister, Franz Wunderer

Der Bestelltalon ist bis spätestens am Donnerstag, 15. Juni 2023, an Franz Wunderer, Talholzstrasse 1, 4103 Bottmingen, zuzustellen, oder die Bestellung über: www.rebzunftbottmingen.ch

…. Flaschen Blauburgunder (Rotwein, 7,5 dl) à Fr. 14.–
…. Flaschen Charmont (Weisswein, 7,5 dl) à Fr. 14.–
…. Flaschen Riesling-Silvaner Weisswein, 7,5 dl) à Fr. 14.–
…. Flaschen Marc (5 dl) à Fr. 24.–

Name/Vorname .....
Strasse .....
PLZ/Ort .....
Telefon .....

LESERBRIEFE

Ein Ja zu weniger Erdgas- und Erdölimporten

Das Erdgas für die Heizung kommt aus Russland, vielleicht aber auch aus Algerien oder Katar. Das Heizöl kommt aus Nigeria, vielleicht aber auch aus Kasachstan oder aus Ölschieferwüsten im Norden Kanadas. Der Verbrauch von fossilen Brennstoffen schadet nicht nur dem Klima. Es schädigt die Menschen und ihre Umwelt in den Abbauländern und macht uns abhängig von Diktaturen und Kriegstreibern. Im vergangenen Jahr haben wir es erlebt. Diese Abhängigkeit kann für uns teuer werden. Mit dem Klimaschutzgesetz verkleinern wir die Abhängigkeit von Gas und Erdöl zeitlich gestaffelt, sozialverträglich und wirtschaftlich tragbar. Wir leisten damit unseren Beitrag damit die Klimaüberhitzung nicht weiter ansteigt. Ich stimme deshalb JA zum Klimaschutzgesetz. *Urs Tester, Bottmingen*

Die Mitte Binningen-Bottmingen empfiehlt 5x Ja

Nach einer langen Pause von neun Monaten finden am 18. Juni wieder nationale Abstimmungen statt. Zudem entscheiden wir in Binningen über zwei kommunale Vorlagen. Die Mitte Binningen-Bottmingen empfiehlt den Stimmbürgerinnen und Stimmbürgern, fünf Mal Ja zu stimmen. Mit dem Klimagesetz entscheiden wir darüber, ob die Schweiz vorwärtsgewandt mit Innovationen dem Klimawandel entgegentritt. Das Rahmengesetz legt klare Reduktionsziele auf dem Weg zum «Netto-Null-Ziel 2050» fest und enthält ein Impulsprogramm für Heizungsersatz und Energieeffizienz bei Wohngebäuden sowie Innovationsförderung.

Durch die Annahme der OECD-Besteuerung wird sichergestellt, dass die zusätzlichen Steuereinnahmen in der Schweiz bleiben und nicht ins Ausland abfliessen. Und schliesslich geht es beim Covid-19-Gesetz darum, ob bekannte und bewährte Instrumente zur Pandemiebekämpfung auch in Zukunft bereitstehen werden.

Wir empfehlen der Binninger Bevölkerung zudem, dem Baukredit über 24,4 Millionen Franken für die Erweiterung der Primarschulanlage Meiriacker sowie dem Baukredit über 11,915 Millionen Franken für den Neubau des Werkhofs zuzustimmen.

Die Mitte Binningen-Bottmingen

Zu vermieten in **Therwil,** moderne
2½-Zimmer Wohnung, 1. OG
schöne, ruhige, sonnige Lage, kleines MFH. Lift, Küche m. GKH/GWS, Balkon verglast, Parkettböden, Bad, Termin n. Vereinbarung
Mietzins CHF 1'300.– + NK CHF 190.–
AEH Platz CHF 130.–
Tel. 079 836 79 43 Keine Haustiere

In Pratteln/BL **verkaufen** wir an **ruhiger und sonniger** Wohnlage eine moderne (Bj. 2011)
2½-Zi-Gartenwohnung
ca. 94 m2 im EG, zusätzlich grosszügiger Gartenanteil mit Sitzplatz ca. 142 m².
– moderner Innenausbau mit offener Küche und Wintergarten ca. 14 m², Dusche/WC und sep. WC.
– Bastelraum (Gästezimmer, ca. 14m²) und Waschraum mit WM/Tumbler (ca. 8m²)
– Kellerabteil und Garageneinstellplatz
– Verkaufspreis: Fr. 885'000.–
Weitere Auskünfte erhalten Sie unter
Tel. 061 205 08 70 oder unter
www.lb-liegenschaftsberatung.ch
L+B AG LiegenschaftsBeratung
Steinentorstrasse 13 CH-4010 Basel Telefon 061 205 08 70

Wir vermieten in ruhigem Mehrfamilienhaus am Kuntmattring in **Ettingen**
3-Zimmer-Wohnung, 70 m²
Fr. 1'440.–, NK Fr. 240.–
Die Wohnung verfügt über eine moderne Küche mit Glaskeramikherd und Geschirrspülmaschine.
ALFRED GSCHWIND ARCHITEKT AG
Telefon: 061 721 48 48* 4106 Therwil
Infos unter: www.gschwind-architekt.ch

drixl.ch
UMZÜGE
TRANSPORTE
KRANARBEITEN
Zügelwagen, Möbellifte, Möbellager, Umzugskart., kostenlose Offerte, Kranwagen, Tieflader, 16t Stapler
4153 Reinach +41 61 711 83 54

An ruhiger Lager in **Oberwil** (3 Gehminuten zu Tramstation «Stallen») vermieten wir per 1. Juli 2023 komfortable
3½-Zimmer-Wohnung, 2. OG
Fr. 1'430.–, NK Fr. 260.–
Wohnfläche 76 m², Balkon 8 m²
ALFRED GSCHWIND ARCHITEKT AG
Telefon: 061 721 48 48* 4106 Therwil
Infos unter: www.gschwind-architekt.ch

Möchten Sie verkaufen?
Dann sind wir der richtige Ansprechpartner!
Marktwertschätzungen
Immobilienverkauf
Kauf von Bauland
Bauland- und Projektentwicklungen
TOP IMMOBILIEN
...mehr als 30 Jahre Erfahrung
Top Immobilien AG | St. Alban-Ring 280
4052 Basel | 061 303 86 86
info@top-immo.ch | www.top-immo.ch

KLIMA-LÜFTUNGSREINIGUNG FURRER
Klima- /Lüftungs-reinigung AG
Biel-Benken / Muttenz
Tel. 061 721 52 50
info@lueftungsreinigung.ch
Seit 31 Jahren Reinigung/Service/ Unterhalt und Bau von Lüftungsanlagen
www.lueftungsreinigung.ch

JOST TRANSPORT AG
JOST
UMZÜGE • MULDEN
BASEL 061 711 38 38
ZÜRICH 044 910 11 11
www.jost-transport.ch

TEAM LINDENBERGER IMMOBILIEN
Immobilie verkaufen?
www.team-lindenberger.ch
Tel. 061 405 10 90

Ihre Treppe neubelegt wie neu!
madörin der erste®
für Teppiche - Parkett - PVC
Feldstr. 13
4104 Oberwil
061 401 03 22
grosser P
www.madoerin-der-erste.ch
Gratis-Heimberatung

STOREN FUST AG
www.storenfust.ch 061 716 98 98

Ausstellung
Beschattungen
Rollladen
Lamellenstoren
Fensterläden
Insektenschutz
Reparaturservice
Seewenweg 3 Kägen 4153 Reinach

GIGER + DILL METALLBAU AG
Riedstrasse 16 Tel. 061 761 77 74
4222 Zwingen Fax 061 761 77 75
giger-dill.ch
Wintergärten • Treppen • Geländer • Carports • Balkone

Eigene Produktion und Montage
Aluminium-Fensterläden: wetterfest und wartungsfrei hagelschutzgeprüft
UNISAL
Alu-Fensterläden
Sonnenstoren
Insektenschutzgitter
Unisal AG, 4222 Zwingen
061 461 47 75 www.unisal.ch

Inserieren = Erfolg!
CH Media
Tel. 061 927 26 70
inserate@bibo.ch

Berücksichtigen Sie bitte unsere Inserenten!

FLEXO
Innovative Handlauf-Systeme
Individuelle Lösungen. Flexibel und in diversen Ausführungen. Für Ihre Sicherheit.
Sichere Handläufe für Innen und Aussen.
Flexo-Handlauf Basel • **Ruedi Müller** **061 973 25 38**
Härgelenstrasse 19 • 4435 Niederdorf www.basel.flexo-handlauf.ch

Publireportage

Steuern sparen mit dem Eigenheim

Ein Eigenheim zu besitzen, macht nicht nur glücklich und stolz, sondern in den eigenen vier Wänden schlummert oft auch ein beachtliches Steuersparpotenzial. Was Sie als Eigenheimbesitzer oder -besitzerin besonders beachten sollten und wie Sie Steuern sparen können, darüber gibt Raphael Fläcklin, Kundenberater der BLKB in Therwil, Auskunft.

Erhöht sich die Steuerbelastung durch die Rückzahlung meiner Hypothek?
Auf die Höhe der Vermögenssteuer wird die Rückzahlung keinen Einfluss haben, sofern die Mittel für die Rückzahlung nicht aus der bis zur Auszahlung steuerfreien Säule 3a oder der Pensionskasse stammen. Bei der Einkommenssteuer hat die Amortisation natürlich einen Einfluss, da sich durch das geringere Schuldkapital die Zinsen und damit der Abzug in der Steuererklärung reduzieren. Bei einem in Liestal wohnhaften verheirateten Paar mit einem steuerbaren Einkommen von CHF 120'000 erhöht sich zum Beispiel die Steuerbelastung durch die Amortisation von CHF 350'000 um rund CHF 2'000 (Annahme: Hypothekarzins 2.5%, Zins auf Guthaben 0.75%)

Gibt es denn neben den Steuern noch weitere Gründe, die Hypothek nicht zu amortisieren?
Natürlich ist es attraktiv, in einer abbezahlten Liegenschaft zu wohnen und keine Hypothekarzinsen bezahlen zu müssen. Die Rückzahlung führt jedoch auch in vielen Fällen zu weniger finanzieller Flexibilität sowie zu fehlender Liquidität im Alter. Bei solchen Entscheidungen muss immer die gesamte persönliche Situation betrachtet werden und mit ziemlicher Sicherheit lohnt sich ein Blick auf die Alternativen.

Wie ist das zu verstehen?
Wie erwähnt sind Hypothekarzinsen aus steuerlicher Sicht attraktiv, da sie vom steuerbaren Einkommen in Abzug gebracht werden können. Berücksichtigt man zudem die durchschnittliche Performance an den Aktien-

märkten in den vergangenen 10 oder auch 20 Jahren, so stellt sich die Frage, ob die verfügbaren Mittel in der Liegenschaft am besten investiert sind oder ob es attraktivere Anlagemöglichkeiten gibt.

Ein weiteres wichtiges Thema ist die Vorsorge. Bei Einkaufspotenzial in der Pensionskasse macht es unter Umständen Sinn, das Geld anstelle einer Amortisation in die Vorsorgeeinrichtung einzubringen. Mit einer guten Planung lässt sich so eine beachtliche Steuerersparnis erzielen. Eine weitere Möglichkeit bietet vielleicht schon bald die rückwirkende Einzahlung von Beiträgen in die Säule 3a. Derzeit ist der Bundesrat damit beauftragt, eine entsprechende Gesetzesvorlage auszuarbeiten.

Lassen sich denn auch mit Liegenschaften Steuern sparen?
Neben der Vorsorge bergen für Privatpersonen tatsächlich die Liegenschaften das grösste Spar- bzw. Planungspotenzial, da Unterhaltskosten oder Investitionen in energiesparende Massnahmen vom steuerbaren Einkommen in Abzug gebracht werden können. Letztere können seit Inkrafttreten der neuen Liegenschaftskostenverordnung per 01.01.2020 unter Umständen sogar auf nachfolgende Steuerperioden übertragen werden. Da in der Steuererklärung auch eine Pauschale geltend gemacht werden kann und sich bei neuen Liegenschaften der Renovationsbedarf in Grenzen hält, bieten diesbezüglich vor allem etwas ältere Liegenschaften Sparmöglichkeiten.

Detaillierte Informationen zu den Unterhaltskosten finden Sie in den kantonalen Merkblättern.

Gibt es noch weitere Möglichkeiten, mit Immobilien Steuern zu sparen?
Bei Renditeobjekten kann es sich lohnen, die Liegenschaften in eine Immobiliengesellschaft einzubringen. Solche Entscheidungen müssen aber sehr sorgfältig getroffen werden und neben den steuerlichen Aspekten ist auch die familiäre Situation bzw. die Nachlassplanung zentral.

Für Privatanleger und Privatanlegerinnen können auch Investitionen in Immobilienfonds mit direktem Grundbesitz attraktiv sein, da bei solchen Fonds die Erträge und das Kapital durch die Fondsgesellschaft versteuert werden. Nur der in der Regel sehr geringfügige Teil der übrigen Erträge und des übrigen Kapitals muss durch den Anleger bzw. die Anlegerin versteuert werden.

Raphael Fläcklin
Private Vermögens- & Finanzberatung
Therwil

Haben Sie weitere Fragen zum Steuersparen? Sprechen Sie mit uns – wir beraten Sie gerne umfassend und immer abgestimmt auf Ihre persönlichen Bedürfnisse.

QR-Code scannen und sich beraten lassen.

Die Ausführungen und Angaben in dieser Publikation dienen ausschliesslich zu Informations- und Werbezwecken und begründen weder eine Aufforderung noch ein Angebot oder eine Empfehlung zum Erwerb oder Verkauf von Anlage- und Finanzinstrumenten oder zur Vornahme sonstiger Transaktionen; zudem können sie sich jederzeit ändern. Eine Vervielfältigung oder Reproduktion dieser Publikation, auch auszugsweise, ist ohne schriftliche Einwilligung der BLKB nicht gestattet.

BLKB
Was morgen zählt

GEMEINDEVERWALTUNG

Hauptstrasse 24
Telefon 061 405 44 44
www.oberwil.ch

Schalterzeiten

Mo	*9.30–11.30 / 13.30–16.30 Uhr*
Di	*7.00–13.30 Uhr*
Mi	*9.30–11.30 / 13.30–16.30 Uhr*
Do	*9.30–11.30 / 13.30–18.30 Uhr*
Fr	*9.30–11.30 Uhr*

Die Telefonzentrale ist jeweils von 8 bis 12 Uhr und von 13.30 bis 17 Uhr (Mo bis Mi) besetzt. Am Donnerstag bis 18.30 Uhr und am Freitag bis 16 Uhr.

GEMEINDEPRÄSIDENT

Hanspeter Ryser
Telefon 061 401 31 43

Sprechstunde nach Vereinbarung unter Telefon 061 405 44 44

SOCIAL MEDIA

Die Gemeindeverwaltung Oberwil ist auf Facebook, Instagram, Twitter und LinkedIn präsent. Die Verwaltung lädt Sie ein, ihr auf diesen Kanälen zu folgen.

GEMEINDEPOLIZEI

Hauptstrasse 24
Telefon 061 405 43 07

Schalterzeiten Gemeindepolizei

Di	*7.00–9.00 Uhr*
Mi	*13.30–15.30 Uhr*
Do	*16.00–18.00 Uhr*

WERKHOF

Sägestrasse 5

Mo–Fr 11.30–12.00 / 16.00–16.30 Uhr
Telefon 061 405 42 50

BÜRGERGEMEINDE

Präsident: Hanspeter Ryser
Im Buech 15
Telefon P 061 401 31 43
Fax 061 401 31 02

Kontaktperson (Schreiberin):
Monika Zehnder
Telefon P 061 401 09 83
www.bg-oberwil.ch

KINDES- UND ERWACHSENENSCHUTZBEHÖRDE LEIMENTAL

Telefon 061 599 85 20

INFORMATIONS- UND BERATUNGSSTELLE FÜR BETREUUNG, PFLEGE UND ALTER

Telefon 061 405 45 45
info@bpa-leimental.ch
www.bpa-leimental.ch

SPITEX BOTTMINGEN OBERWIL

Telefon 061 401 14 37

ZIVILSCHUTZ LEIMENTAL

Dominik Ebner
Telefon 061 599 69 64

GGA-STÖRUNGSDIENST

Telefon 0800 727 447

BRUNNMEISTER/ WASSERVERSORGUNG

Heinis AG, Biel-Benken
Telefon 061 726 64 22

Die Gemeinde-Webseite finden Sie unter:
www.oberwil.ch

GEMEINDEINFORMATIONEN

GEMEINDEVERWALTUNG

Traktanden der Gemeindeversammlung vom 15. Juni 2023, 20 Uhr, Wehrlinhalle

Traktanden

- Protokoll der Gemeindeversammlung vom 23. März 2023
- Aufgaben- und Finanzplan, Jahresrechnung 2022
- Teilrevision Reglement über die Parkraumbewirtschaftung
- Teilrevision Gemeindeordnung und Führungsmodell Primarstufe
- Informationen aus dem Gemeinderat
- Diverses

Das Protokoll der Gemeindeversammlung vom 23. März 2023 sowie weitere Unterlagen zu den traktandierten Geschäften können Sie während der Schalterstunden auf der Gemeindeverwaltung einsehen bzw. beziehen (Telefon 061 405 44 44, Nadine Künzler oder Angela Furrer). Zudem sind diese auf der Gemeindewebsite www.oberwil.ch unter Gemeindeversammlung als Download vorhanden.

GEMEINDEVERWALTUNG

Neue Mailadressen Gemeindeverwaltung Oberwil

Im Zuge der Umstellung bzw. Auslagerung der IT-Struktur ändern auch die Mailadressen der Verwaltung. Bisher beinhalteten die Mailadressen im Domainteil, dem Teil nach dem @-Zeichen, zusätzlich die beiden Buchstaben bl. Neu besteht der Domainteil nur noch aus @oberwil.ch, also ohne bl. Die alten Mailadressen werden zwar noch bis Ende September 2023 an die neue Domain weitergeleitet. Es empfiehlt sich aber dennoch, möglichst bald die neuen Mailadressen zu verwenden.

GEMEINDEVERWALTUNG

Aufhebung der Energiesparmassnahmen Gemeinde Oberwil

Mitte April 2023 hat der Kanton Basel-Landschaft informiert, dass er seine Energiesparmassnahmen in der kantonalen Verwaltung per 20. April 2023 aufheben wird.

Die Gemeinde Oberwil folgt diesem Entscheid und hebt die bestehenden Energiesparmassnahmen ebenfalls auf. Dabei werden die während der Energiesparmassnahmen gewonnenen Erkenntnisse berücksichtigt und gewisse Sparmassnahmen werden beibehalten.

Konkret hat der Gemeinderat beschlossen:

1. Die Energiesparmassnahmen vom 17. Oktober 2022 werden per sofort aufgehoben.
2. Das Hallenbad wird durchgehend mit einer Wassertemparatur von 28 °C betrieben. Des Weiteren wird das Zeitfenster für das AHV/IV-Schwimmen (Freitag, 12.15 bis 14.15 Uhr) künftig der gesamten Bevölkerung inkl. AHV/IV zur Verfügung gestellt.
3. Der LED-Betriebszustand der Strassenbeleuchtung in der Nacht wird im Rahmen einer nächsten Gemeindeversammlung zur Abstimmung gebracht. Bis zum Entscheid der Gemeindeversammlung über die Nachtabschaltung bleiben die bestehenden Einstellungen der Strassenbeleuchtung bestehen.

ZIVILSTANDSNACHRICHT

Todesfall

Jean-Pierre Brülhart-Cotting,
† 22. Mai 2023, * 28. September 1928, Langegasse 61

GEMEINDEVERWALTUNG

Bestattungsgespräche

Nach dem Verlust einer nahestehenden Person befinden sich die Hinterbliebenen und Angehörigen oft in einem Ausnahmezustand. Wenn dann der Todesfall bei der Gemeindeverwaltung gemeldet werden muss, soll deshalb genügend Zeit vorhanden sein, um in Ruhe und ohne Zeitdruck sämtliche Fragen und Unklarheiten besprechen zu können.

Den Einwohnerdiensten ist es ein grosses Anliegen, den schwierigen Umständen im Zusammenhang mit einem Todesfall umfassend gerecht zu werden. Deshalb sind Bestattungsgespräche nur noch nach vorgängiger Terminvereinbarung möglich. Die Gespräche können selbstverständlich auch ausserhalb der üblichen Schalteröffnungszeiten geführt werden. Termine für Bestattungsgespräche dürfen Sie gerne unter der Hauptnummer der Gemeindeverwaltung, Telefon 061 405 44 44, vereinbaren.

Wir danken für Ihr Verständnis.

Ihre Einwohnerdienste Oberwil

Naturrundgang 2023: Im Oberwiler Wald

Führung der Energie- und Umweltkommission (EUKO) sowie der Gemeinde Oberwil: Begleiten Sie uns auf einem spannenden Abendspaziergang zum Thema Wald. Markus Lack, der Revierförster von Oberwil, und Jörg Studer, der Bannwart von Oberwil, teilen mit uns spannende Einblicke in ihre Arbeit und ihre Aufgaben. Auf einem kleinen Rundgang zu den Bäumen und Sträuchern Oberwils erzählen sie uns von seltenen Käfern und Lagerfeuernächten und wie wir unseren Wald in der Zukunft nutzen. Im Anschluss sind Sie herzlich zum Apéro eingeladen.

Details:

Datum: Dienstag, 6. Juni 2023
Zeit: 18 bis ca. 19.30 Uhr
Treffpunkt: Feuerstelle «Allmen», Neuwilerstrasse, Oberwil

GRATULATIONEN

Geburtstage

Sylvia Kleiber-Müller feiert am 5. Juni 2023 ihren 100. Geburtstag.

Emma Sigrist-Meier feiert am 4. Juni 2023 ihren 90. Geburtstag.

Rolf Thommen-Jost feiert am 5. Juni 2023 seinen 80. Geburtstag.

Hochzeit

Das Ehepaar ***Kurt und Martine Frech-Köferli*** feiert am 7. Juni 2023 das grosse Fest der Goldenen Hochzeit.

Die Gemeinde gratuliert den Jubilierenden ganz herzlich und wünscht ihnen einen schönen Festtag und alles Gute.

VERANSTALTUNGSKALENDER

1. Juni

Töff Haie BLT: Hock, jeden 1. Donnerstag im Monat. Interessierte sind willkommen.
ab 19.30 Uhr, Smuggler's Pub
Motorradclub Töff Haie BLT

2. bis 11. Juni

Ausstellung mit Anuška Götz und Gerhard Gerster, Bilder und Skulpturen
jeweils Freitag von 17 bis 20 Uhr sowie Samstag und Sonntag von 14 bis 17 Uhr, Kulturzentrum Mühlegasse 3
Kulturzentrum Mühlegasse 3

2. Juni

Vernissage der Ausstellung «Luftsprung»
19 bis 21 Uhr, Sprützehüsli, Hauptstrasse 32
Sprützehüsli Kunst und Kultur

Vernissage Bilder – Buch – Skulpturen von Anuška Götz und Gerhard Gerster
Lesung: Freitag 9. Juni, 17 Uhr
17 bis 20 Uhr, Kulturzentrum Mühlegasse 3
Kulturzentrum Mühlegasse 3

3. bis 25. Juni

Ausstellung «Luftsprung»
jeweils Samstag und Sonntag, 11 bis 18 Uhr, Sprützehüsli, Hauptstrasse 32
Sprützehüsli Kunst und Kultur

3. Juni

10. Nationaler Spieltag der Schweizer Ludotheken: Postenlauf durch Oberwil
14–17 Uhr, Start: Ludothek Oberwil (Bahnhofstrasse 6)
Ludothek Oberwil und Pfadi TEO Bärgstai

Der Birsig und seine Seitengewässer. Der Spaziergang findet bei jeder Witterung statt. Anmeldung erwünscht bis Donnerstag, 1. Juni per E-Mail an info@awo4104.ch
15 bis 17 Uhr, Treffpunkt: Einkaufszentrum Mühlematt, Briefkasten Post bei Migros
AWO Aktion Wohnliches Oberwil

4. Juni

Exkursion, Gelbbauchunken und Vögel am Tüllinger Berg
8 bis 14 Uhr, ab 8.16 Uhr, Oberwil Zentrum, Tram 10. An Weil am Rhein, 9 Uhr (Endstation, Tram 8)
Natur- und Vogelschutzverein Oberwil

6. Juni

Leimentaler Jassmeisterschaft
13.45–17.30 Uhr, Coop-Restaurant, Mühlematt
Vorstand Leimentaler Jassmeisterschaft

9. bis 11. Juni

Ziegelei-Fest; Tage der offenen Türen Ziegelei Oberwil
Freitag, 16 bis 22 Uhr, Samstag 10 bis 22 Uhr, Sonntag 10 bis 16 Uhr, Mechanische Ziegelei Oberwil, Hohestrasse 134
OK Ziegelei-Fest, www.ziegelei-fest.ch

9. Juni

Lesung: Neues Buch von Anuška Götz, «Anna von Erdeschin»
17 bis 18 Uhr, Kulturzentrum Mühlegasse 3
Kulturzentrum Mühlegasse 3

9. und 10. Juni

Bring- und Holtag
Werkhof
Werkhof, Energie- und Umweltkommission

11. Juni

Saison-Sonntagsverkauf in Oberwil
Oberwil
Gewerbe Oberwil

13. Juni

FamilyLab-Kurs – das Selbstwertgefühl unserer Kinder stärken
19.30 bis 21.30 Uhr, Schulanlage am Marbach, Mehrzweckraum
www.ebil.ch

15. Juni

Gemeindeversammlung
20 Uhr, Wehrlinhalle
Einwohnergemeinde Oberwil

16. bis 18. Juni

Töff Haie BLT: Drei-Tage-Tour Lago di Orta
Smuggler's Pub
Motorradclub Töff Haie BLT

17. Juni

2. Oberwiler Quartier-Flohmarkt. Anmeldung an info@quartierflohmarkt-oberwil.ch
10–17 Uhr, Seite Ziegelei Ost, ab Allschwilerstrasse in Richtung Basel
Verein Oberwiler Quartier-Flohmarkt, www.quartierflohmarkt-oberwil.ch

20. Juni

Leimentaler Jassmeisterschaft
13.45–17.30 Uhr, Coop-Restaurant Mühlematt
Vorstand Leimentaler Jassmeisterschaft

Oberwil-Wimmelbuch-Vernissage. Anmeldung bis Donnerstag, 15. Juni 2023 an info@bibliothek-oberwil.ch oder 061 403 05 87.
20 bis 22 Uhr, Gemeindebibliothek Oberwil, Bahnhofstrasse 6
Verein AltOberwil und Gemeindebibliothek Oberwil

23. bis 25. Juni

Dorffest «Oberwil isch offe»
Oberwil
Verein «Oberwil isch offe»

24. Juni

Tag der offenen Tür neues Gemeindehaus
10 bis 17 Uhr, Gemeindehaus, Hauptstrasse 24, Oberwil
Gemeindeverwaltung Oberwil

25. Juni

Gschichteträmli mit Max
14 Uhr, Gemeindebibliothek Oberwil
Gemeindebibliothek Oberwil

27. Juni

Leimentaler Jassmeisterschaft
13.45–17.30 Uhr, Coop-Restaurant Mühlematt
Vorstand Leimentaler Jassmeisterschaft

6. Juli

Töff Haie BLT: Hock, jeden 1. Donnerstag im Monat. Interessierte sind willkommen.
19.30 Uhr, Smuggler's Pub
Motorradclub Töff Haie BLT

REKLAME

Wer Werbung betreibt, der hat Erfolg!

10. Nationaler Spieltag der Schweizer Ludotheken

Die Schweiz spielt

Am 3. Juni wird der 10. Nationale Spieltag der Schweizer Ludotheken unter dem Motto «Die Schweiz spielt» veranstaltet. In Oberwil organisiert die Ludothek zusammen mit der Pfadi TEO Bärgstai an diesem Tag einen Postenlauf durchs Dorf.

Die Geschichte des Nationalen Spieltags begann am 18. September 1993. An jenem Tag wurde der Anlass zum ersten Mal veranstaltet. Seither alle drei Jahre. Initiiert wird er vom Verband der Schweizer Ludotheken VSL rund um das Datum des World Play Day vom 28. Mai. Ziel ist es, dass in der ganzen Schweiz möglichste viele Menschen zum Spielen angeregt werden und so die Freude erleben, die das gemeinsame Spielen mit sich bringt.

Spiel als Kultur- und Sozialgut

Die Organisatoren möchten auf die Bedeutung des Spiels als Kultur- und Sozialgut hinweisen und die Bevölkerung für den Wert und das Potenzial des Spielens sensibilisieren. Spielen ist eine sinnvolle Freizeitbeschäftigung, es bereitet Spass und verbindet Menschen aller Altersgruppen. Beim Spielen verbringt man Zeit miteinander. Zeit – ein kostbares Gut, das in unserem hektischen Alltag immer wichtiger wird.

Spielen ist für die frühkindliche Entwicklung von grosser Bedeutung und bietet auch in späteren Jahren enormes Potenzial. Spielen fördert vielfältige Kompetenzen wie Grob- und Feinmotorik, Konzentration, Merkfähigkeit, Reaktion, Teamfähigkeit, Kommunikation und vieles mehr. Die Ludothek Oberwil beteiligt sich am schweizweiten Spieltag 2023 mit einem Anlass, den sie zusammen mit der Pfadi TEO Bärgstai organisiert. Bei einem Postenlauf durch Oberwil wird gezeigt, dass man auf unterschiedlichste Weise spielen kann.

Start und Ziel in der Bahnhofstrasse

Start und Ziel befindet sich bei der Ludothek an der Bahnhofstrasse 6. Dort können die Parcourskarten für Fr. 5.– bezogen werden. Dann geht es los. Die vier Posten, die es zu besuchen gibt, befinden sich beim Katholischen Pfarreiheim, auf dem oberen Wehrlinpausenplatz, auf dem Hartplatz Eisweiher sowie auf dem Pausenplatz Marbachschulhaus.

Die Posten können in beliebiger Reihenfolge absolviert werden. An jedem Ort wird etwas anderes angeboten: Balancieren auf dem Rolla Bolla, Teamwork beim Fröbelturm, mit dem Känguruvelo über die Wippe, Königsspiel und Spirobille, Rauf- und Sportspiele, geschickt durch den Ballparcours und vieles mehr. So wird Spielen in all seinen Facetten erlebbar.

Wer zum Abschluss die volle Parcourskarte mit allen Stempeln in die Ludothek bringt, erhält ein Bhaltis. Zudem kann in der Ludothek noch eine oder mehrere Partien UNO gespielt werden: ein kurzweiliges Spiel, das einfach erklärt ist und generationenübergreifend gespielt werden kann. Der Anlass dauert von 14 bis 17 Uhr. Die Bevölkerung ist herzlich eingeladen, teilzunehmen und in die Welt des Spielens einzutauchen. Die Ludothek Oberwil und die Pfadi TEO Bärgstai freuen sich auf viele spielbegeisterte Besucher/-innen. *Yasmin Weber*

SCHULE

SEKUNDARSCHULE OBERWIL

Kreativität und Köpfchen: Schülerinnen und Schüler meistern Känguru-Mathematikwettbewerb

Am 16. März herrschte in der Sekundarschule Oberwil ein wahrhaftiges Mathematik-Fieber! Denn an diesem Tag traten 15 furchtlose Schülerinnen und Schüler beim alljährlichen Känguru-Mathematikwettbewerb an, der in zwei herausfordernden Kategorien stattfand. Doch für die Teilnehmerinnen und Teilnehmer der Sekundarschule Oberwil war dieser Wettbewerb kein Neuland. Schon in der Primarschule hatten sie die Gelegenheit, ihr mathematisches Können zu zeigen und sich in diesem Fach zu beweisen. Der Känguru-Wettbewerb ist ein internationaler Mathematikwettbewerb, der in vielen Ländern weltweit stattfindet. Der Wettbewerb wurde erstmals im Jahr 1991 in Australien ins Leben gerufen und hat sich seitdem zu einem der grössten Mathematikwettbewerbe der Welt entwickelt. In der Schweiz wird der Wettbewerb vom Verein Känguru-Schweiz durchgeführt und richtet sich an Schülerinnen und Schüler aller Schulstufen. Jedes Jahr nehmen in der Schweiz mehrere zehntausend Schülerinnen und Schüler an diesem Wettbewerb teil. Insgesamt hatten die Schülerinnen und Schüler 75 Minuten Zeit, um sich an 30 tückischen Aufgaben zu versuchen. Einige der Aufgaben erforderten lediglich Grundkenntnisse aus dem Schulunterricht, während andere ein tiefes Verständnis des Stoffs und ein kreatives Herangehen erforderten. Und dann gab es noch eine Reihe von Aufgaben, die nur mit einer ordentlichen Portion Kreativität und gesundem Menschenverstand zu meistern waren, was die Teilnehmerinnen und Teilnehmer besonders

8 Schüler*innen, die am Känguru-Wettbewerb teilgenommen haben (von links nach rechts: Jessica Burckhardt, Elia Dieckow, Fabrice Oberholzer, Sven Göschke, Marco Ehinger, Noah Pfaff, Louis Do, Emanuel Schött; organisierende Lehrperson: Antonio Pacelli). Foto: zVg

herausforderte. Doch trotz der anspruchsvollen Aufgaben war der Wettbewerb vor allem eines: unterhaltsam. Die Schülerinnen und Schüler wurden dazu ermutigt, ihr Bestes zu geben und ihre Freude an der Mathematik und dem Denken zu entdecken. Am Ende des Tages waren es Ruwen Gu aus der 1Pa, Yoichiro Aoki aus der 2Pc und Elia Dieckow aus der 2Ea, die in der Kategorie 7./8.-Schuljahr die ersten drei Plätze belegten. Ruwen Gu belegte gar den Schweizerischen Kategorie-Rang 14 bei mehr als 11'000 Teilnehmenden in seiner Kategorie. In der Kategorie 10./11.-Schuljahr erkämpften sich Jessica Burckhardt aus der 3Pa, Mathis Bohrer aus der 3Pc und Emanuel Schött aus der 3Pa die drei ersten Plätze. Doch nicht nur die Siegerinnen und Sieger wurden geehrt. Alle Teilnehmerinnen und Teilnehmer erhielten eine Urkunde sowie einen kleinen Preis, um ihre hervorragenden Leistungen zu würdigen und ihre Liebe zur Mathematik zu fördern. Der Känguru-Mathematikwettbewerb hat einmal mehr gezeigt, dass Mathematik alles andere als langweilig sein muss, sondern auch ungemein spannend und unterhaltsam sein kann! Wir gratulieren allen Schülerinnen und Schülern zu ihren grossartigen Leistungen und sind schon jetzt gespannt auf den nächsten Wettbewerb.

PARTEIEN

SP OBERWIL

Parolen zur Volksabstimmung vom 18. Juni 2023

Eidgenössische Vorlagen

OECD-Mindeststeuer (Umsetzung des OECD/G20-Projekts zur Besteuerung grosser Unternehmensgruppen).

Die SP BL hat sich für die **Stimmfreigabe** entschieden im Gegensatz zur SP Schweiz, welche ein Nein empfiehlt.

Ja zum **Klimaschutz-Gesetz** (Bundesgesetz über die Ziele im Klimaschutz, die Innovation und die Stärkung der Energiesicherheit (KIG)).

Das Klimaschutzgesetz macht die Schweiz unabhängiger von Öl- und Gasimporten aus dem Ausland, was die Versorgungssicherheit verbessert. Das Gesetz schreibt vor, welche Ziele für den Klimaschutz wann zu erreichen sind. Es setzt auf finanzielle Förderung von Klimaschutzmassnahmen und unterstützt die Entwicklung von Innovationen. Dank dem Klimaschutz-Gesetz wird z. B. der Ersatz fossiler Heizungen finanziell gefördert. Das schützt letztendlich auch die Mieter und Mieterinnen vor explodierenden Nebenkosten.

Ja zum **Covid-19-Gesetz** (Änderung des Bundesgesetzes über die gesetzlichen Grundlagen für Verordnungen des Bundesrates zur Bewältigung der Covid-19-Epidemie).

Einzelne bewährte Instrumente zum Schutz der öffentlichen Gesundheit sollen dem Bundesrat bis zum 1. Juni 2024 weiterhin zur Verfügung stehen. Dabei handelt es sich um die Regelung für die Testkostenübernahme und den Einsatz von Covid-19-Zertifikaten, falls nötig.

SP Oberwil/Biel-Benken

www.sp-oberwil.ch

BÜRGERGEMEINDE

Abstimmung vom 18. Juni

Das Abstimmungsmaterial wurde den stimmberechtigten Oberwiler Bürger*innen zugestellt. Wer sein Abstimmungsmaterial nicht erhalten hat, wird gebeten, dieses bis spätestens 13. Juni 2023 bei der Bürgergemeindeschreiberin Monika Zehnder (061 401 09 83) anzufordern.

Wer nicht persönlich ins Wahlbüro gehen kann oder will, hat die Möglichkeit, brieflich abzustimmen. Bitte beachten Sie die entsprechenden Bestimmungen auf der Rückseite des Stimmrechtsausweises. Denken Sie in diesem Fall daran, dass das Stimmcouvert unbedingt bis 10 Uhr am Abstimmungstag in der Gemeindeverwaltung (Hauptstrasse 24) eintreffen muss.

Bei jedem Urnengang muss das Wahlbüro zahlreiche Stimmen als ungültig erklären, weil die Stimmrechtsausweise nicht unterschrieben sind. Verschenken Sie Ihre Stimme nicht – kontrollieren Sie lieber ein zweites Mal, ob Ihre Unterschrift auf dem Stimmrechtsausweis steht.

Bürgerrat Oberwil

VEREINE

KYNOLOGISCHER VEREIN OBERWIL UND UMGEBUNG

Welpenlernstunden

Wir empfehlen uns für unsere Welpenlernstunden. Infos zu weiteren Kursen finden Sie auf unserer neuen Webseite **www.kvoberwil.ch.** Für Fragen und Auskünfte steht Ihnen Caroline Ryter, Mobile 079 815 36 85 oder E-Mail: junghunde@kvoberwil.ch gerne zur Verfügung.

Team des KV Oberwil und Umgebung

VEREINE

NATURSCHUTZVEREIN OBERWIL

Exkursion Gelbbauchunken und Vögel

Sonntag, 4. Juni

Leitung: Johannes Meyer und Armin Wickmann. **Treffpunkt:** 8.10 Uhr Tramstation Oberwil Zentrum, Dauer bis ca. 14 Uhr. Picknick mitnehmen!

Zum Start zeigt uns Armin Wickmann die aktuelle Vogelwelt. Armin wuchs am Fuss des Tüllingers auf, wohnt immer noch dort und ist Feldornithologe. Für die Vogelwarte Radolfzell beringt und besendert er seltene Vögel.

Foto: Roland Steiner

Johannes Meyer ist ein profunder Kenner von Amphibien. Er wird uns sein Gelbbauchunken-Projekt vorstellen. Die Chancen stehen gut, dass wir die Unke in ihrem neu geschaffenen Lebensraum beobachten können. Dazwischen essen wir Picknick aus dem Rucksack. Anreise: 8.16 Oberwil Tram 10, Weil am Rhein an 9 Uhr (Tram-Endstation, 8-er). Bitte gute Schuhe und der Witterung angepasst Kleidung tragen. Picknick mitnehmen.
Wir freuen uns auf deinen Besuch.
Auskunft Tel. 078 631 95 89, roland.steiner@nvoberwil.ch

www.nvoberwil.ch

MÄNNERCHOR OBERWIL

Ständeli des Männerchor Oberwil

Am nächsten Sonntagmorgen um 10.30 Uhr findet das traditionelle Ständeli des Männerchor Sängerbund Oberwil im «Dreilinden» statt. An diesem Auftritt werden Sie einen Eindruck vom Können der Sänger und von der Vielfalt des Repertoirs bekommen. Sollten Sie Lust am Singen bekommen, sind Sie herzlich eingeladen, bei uns während einer Probe zu schnuppern. Die Proben finden jeweils am Dienstag von 19.30 bis 21 Uhr im Probelokal, Bottmingerstrasse 75, statt. Wir freuen uns auf Ihren Besuch.

Der nächste Auftritt findet bereits am Sonntag, 11. Juni um 11 Uhr am Ziegelei-Fest in Oberwil statt.

Männerchor Sängerbund Oberwil

SPRÜTZEHÜSLI

SPRÜTZEHÜSLI
KUNST UND KULTUR
BÜRGERGEMEINDE OBERWIL

Luftsprung

Der Titel der neuen Ausstellung im Sprützehüsli «Luftsprung» ist Programm, denn die beiden ausstellenden Künstlerinnen leben für und in ihrer Kunst und vereinen eine fröhliche Leichtigkeit mit humorvollem Augenzwinkern.

Patricia Brunner trug schon in jungen Jahren oft ein Skizzenbuch bei sich, um ihre Beobachtungen von Mensch, Tier und Landschaft festzuhalten. Später gewannen die zeichnerischen Linien eine Körperhaftigkeit und Dreidimensionalität, indem sie die Linien durch Draht ersetzte. Seitdem ist Draht ihr zentraler Werkstoff, um ihren Ideen Ausdruck zu geben. Besonders spannend ist für Patricia Brunner das Betrachten des menschlichen Verhaltens und der Unzulänglichkeiten in unserem Alltagsleben, unseren Beziehungen und Interaktionen. Heraus kommen Drahtkreationen, die mit spielerischer Leichtigkeit unser aller Marotten und Eigenartigkeiten auf die Schippe nehmen. Manchmal sind sie auch einfach nur eindrücklich schön.

Yannina Döbeli sagt über sich selbst, dass sie ihre schöpferische Kraft aus Momentaufnahmen in der Natur und bei Begegnungen mit Menschen ziehe, sei es auf Spaziergängen in der Region oder auf Skizzenreisen im Ausland. Stets versuche sie, ihr Erlebtes malerisch auszudrücken und die Betrachtenden ihrer Bilder auf ihre Suche einzuladen. Dabei entstehen Werke, die etwas Schwebendes haben, eine Leichtigkeit und doch dazu einladend, darin einzutauchen. Neben der Malerei arbeitet auch Yannina Döbeli mit Draht und erschafft Charaktere, denen sie mit kleinen Biegungen Freude oder Ärger ins Gesicht zaubert, aber auch Eigenschaften wie Spott oder Hochmut.

Vernissage: Freitag, 2. Juni, 19 Uhr
Ausstellung: 2. bis 25. Juni, Samstag und Sonntag, 11–18 Uhr
Konzert: Sonntag, 11. Juni, 15 Uhr «Move in Arts» aus Liestal mit Gesang
Finissage: Sonntag, 25. Juni 2023

Sprützehüsli Oberwil, Hauptstrasse 32, 4104 Oberwil, www.spruetzehuesli.ch

RÖSSLIRYTTI UND KINDER- & JUGENDKLEIDERBÖRSE

Rösslirytti
Kinder- und Jugendkleiderbörse

Letzter Aufruf: Bitte Winterartikel abholen!

Wir bitten alle Kundinnen und Kunden, ihre nicht verkauften Winterartikel bis nächste Woche abzuholen.

Für den Verkauf sind unsere Öffnungszeiten: Montag und Donnerstag von 14 Uhr bis 16.30 Uhr und am Samstag von 9.30 Uhr bis 12 Uhr.

Ihr Rösslirytti-Team

OBERWILER QUARTIER-FLOHMARKT

Quartier-Flohmarkt am Samstag, 17. Juni

Sind Sie wiederum bereit? Machen Sie mit oder kommen Sie vorbei!

Der Quartierflohmarkt findet im Gebiet der Ziegelei, ab Allschwilerstrasse in Richtung Basel statt. Je grösser die Beteiligung, desto interessanter wird es. Mitmachen ist ganz einfach, und einen Stand auf Ihrem privaten Grund zu betreiben, ist gratis. Machen Sie auch im Voraus aktiv in Ihrem Umfeld Werbung und erzählen Sie von der neuen Anmeldemöglichkeit.

Jetzt anmelden, freiwillig und kostenlos. So können Sie von Besucher:innen besser gefunden werden. Bei Fragen können Sie uns gerne kontaktieren: info@quartierflohmarkt-oberwil.ch. Alle Details finden Sie auf unserer Homepage www.quartierflohmarkt-oberwil.ch. Besuchen Sie uns auch auf facebook und instagram.

Wir freuen uns schon jetzt auf Sie und ein lebendiges und unterhaltsame Flohmarkt-Quartier. Allen viel Erfolg, Spass und Freude beim Stöbern, Plaudern und Geniessen.

Zur Erinnerung: Der nächste und zugleich letzte Flohmarkt in diesem Jahr wird am Samstag, 9. September (Seite Bruderholz inklusiv beidseitig Binningerstrasse und Bielstrasse) durchgeführt.

Verein Oberwiler Quartier-Flohmarkt

LESERBRIEFE

Ja zum Klimaschutzgesetz am 18. Juni

Niemand wird sich in der Zukunft damit herausreden können, man habe es nicht gewusst. Als ob man es nicht vorhersehen konnte, was da auf uns im Zusammenhang mit dem durch den Menschen verursachten Klimawandel zukommen wird. Wir wissen es doch schon seit über 50 Jahren: Durch Treibhausgaseffekte wird sich das Klima verändern. Dies wird das Überleben der Menschheit infrage stellen. Wir müssen jetzt über den moderaten Gegenentwurf zur Gletscherinitiative abstimmen. Das Klimaschutzgesetz soll die Bedingungen schaffen, damit die schädlichen Emissionen bis 2050 auf Netto-Null reduziert werden. Das bedeutet: Keine Treibhausgasemmissionen mehr und das sichere Speichern von nicht vermeidbarem CO_2. Das Gesetz sieht unterstüzende Massnahmen vor, wenn beispielsweise Heizungen ersetzt werden sollen.

Sorgfältig soll die Schweiz damit auf Klimakurs gebracht werden, den sie bisher verfehlt: Die Schweiz hat einen überproportional hohen Pro-Kopf-CO_2-Ausstoss. Die Schweiz liegt im europäischen Vergleich abgeschlagen auf den hinteren Plätzen in Bezug auf den Anteil erneuerbarer Energien. Die Schweiz verfeuert Erdöl und Erdgas, fossile Brennstoffe also, die sie komplett importieren muss.

Mit Verschwörungstheorien wird nun Sturm gegen das Gesetz gelaufen. Was aus einem Fantasyroman stammen könnte, ist bittere Realität. Wir alle hatten den entsprechenden Flyer in den Briefkästen. Darüber nur den Kopf zu schütteln reicht nicht. Diese lebensverachtende Haltung, hinter der die stärkste Partei der Schweiz steht, muss zurückgewiesen werden. Stimmen wir für den überfälligen politischen Umschwung und für eine klimagerechte und sozialverträgliche Zukunft. Stimmen wir wuchtig für das Klimaschutzgesetz am 18. Juni.

Thomas Reinhardt,
Grüne Leimental

Werkplatz Schweiz – bewusste Fehlinformation

In diesen Tagen haben Sie sicher auch das Merkblatt «Komitee Rettung – Werkplatz Schweiz» erhalten. Es geht um das Klimaschutzgesetz, und nicht um das Covid-19-Verlängerungsgesetz. Bitte nicht verwechseln.

Wir, die Schweiz, haben uns zum Klimaziel, bis 2050 (Pariser Abkommen von 2015) klimaneutral zu sein, verpflichtet. Jetzt geht es darum, die gesetzlichen Bestimmungen zu verabschieden, damit wir eine kleine Chance haben, dieses hoch gesteckte Ziel zu erreichen. Die Erderwärmung soll durchschnittlich nicht mehr als 1,5 °C steigen.

Erinnern Sie sich an die GletscherInitiative, die wegen dem offensichtlichen und rasanten Schmelzen der Gletscher zustande kam? Weil diese Initiative ein explizites Verbot aller fossilen Energieträger vorsah, haben der Bundesrat, National- und Ständerat einen Gegenvorschlag ausgearbeitet. Das Initiativ-Komitee der Gletscher-Initiative hat ihre Initiative im Oktober 2022 zurückgezogen, damit wir am 18. Juni über das vorliegende Gesetz abstimmen können.

Ablehnung des Gesetzes aber reicht nicht. Nichts tun führt ins Verderben. Brauchen wir noch mehr heisse Sommer (Ernteausfall), verregnete Sommer (z. B. Emilia Romagna), Winter ohne Schnee (Skipisten), Waldbrände und Hungersnot? Ja, die Schweiz trägt nur ca. 1 % zum globalen CO_2-Ausstoss bei. Wenn alle aber denken, das geht mich nichts an, dann eben passiert die Katastrophe. Konkret werden Massnahmen vorgegeben: u. a. finanzielle Anreize (insgesamt CHF 3,2 Mrd.) zur Förderung von klimaschonenden Alternativen zu fossilen Heizungen, notwendige Sanierungen, Förderung von Unternehmen, die auf innovative und klimaschonende Technologien setzen.

Nur die SVP und der Hauseigentümerverband sind gegen das Gesetz.

200 Wissenschafter, angeführt von der ETH Zürich, Umweltverbände sowie alle anderen Parteien unterstützen das Gesetz. Die USA, China, EU und andere Länder setzen ähnliche Massnahmen bereits um. Schon aus Eigenschutz sollten wir mitziehen. Es geht um den Standort Schweiz, dieses Mal keine leere Floskel – überzeugt Ja stimmen am 18. Juni 2023.

Paul Hofer

DIES UND DAS

KULTURZENTRUM

KULTURZENTRUM
Mühlegasse 3

Buchvernissage als kultureller Höhepunkt

Am Freitag, 2. Juni, wird im Kulturzentrum an der Mühlegasse 3 in Oberwil der Roman «Anna von Erdeschin» dem Publikum vorgestellt. Die Autorin, die Malerin Anuška Götz, hat ihr Buch mit eigenen Gemälden bereichert. Am Freitag, 9. Juni liest Debora Monfregola aus dem Buch. Das Kulturzentrum stellt bis Sonntag, 11. Juni, Gemälde von Anuška Götz und Skulpturen von Gerhard Gerster aus. Der Herausgeber des Buches, Walter Schöni, stand für ein Interview bereit.

Herr Schöni, mit «Anna von Erdeschin» veröffentlicht Anuška Götz ihre 3. Publikation. Die Geschichte um die Adelsfrau umfasst beinahe das gesamte 20. Jahrhundert. Wie gut ist es der Autorin gelungen, diesen monumentalen Zeitrahmen spannungsreich zu umfassen?

Die Geschichte beginnt im Wien der Jahrhundertwende, zu Zeiten der österreichisch-ungarischen Monarchie. Es ist beeindruckend, wie es der Autorin gelingt, das Leben von Anna in verschiedenen Epochen des bewegten Jahrhunderts nachzuzeichnen. Ist die Jugendzeit von Privilegien gekennzeichnet, so ändert der Krieg das adlige Leben, die Not rückt auch hier näher. Titel verlieren an Wert, und in der Nachkriegszeit sucht Anna neue Rollen: Sie engagiert sich kulturell und sozial. Bis sie in den 1990er-Jahren erneut von dramatischen Ereignissen eingeholt wird. Der Roman ist kein Geschichtsbuch, er nimmt aber Bezug auf zeitgeschichtliche Hintergründe.

Die Titelheldin durchlebt ein Wechselbad der Gefühle mit standesungemässer, aber erfüllter Liebe, tiefen Enttäuschungen, der Freude an Kunst und Kultur und vielen Verlusten über 96 Lebensjahre. Wie viel Sympathie bringt die Autorin ihrer «Anna von Erdeschin» entgegen?

Die Figur ist der Autorin zweifellos ans Herz gewachsen: Gezeichnet wird das Bild einer unabhängigen Person, der ihre Herkunftsfamilie viel Selbstbewusstsein in die Wiege gelegt hat. Energie und Tatkraft helfen ihr über schwierige Situationen hinweg. Aber auch innere Widersprüche und Selbstzweifel plagen sie, und wenn sie sich selbst mit Ironie beobachtet, was öfter vorkommt, wird sie für die Leserinnen und Leser durchaus nahbar.

Was erkennen Sie an Anuška Götz in «Anna von Erdeschin» wieder?

Der Roman ist nicht autobiografisch, weder was die Herkunft noch was die Lebensumstände der Hauptfigur betrifft. Als Herausgeber muss man sich dieses Unterschieds bewusst bleiben. Aber gewiss, Lebenseinstellung und Prinzipien der Hauptfigur dürften auch im Leben der Autorin eine wichtige Rolle gespielt haben.

Was hat Ihnen am meisten an der Erzählung imponiert?

Die Erzählung zeigt eine weitere Dimension des künstlerischen Schaffens von Anuška Götz, die für uns, den «Freundeskreis» ihrer Kunstwerke, neu war. Das Material stammt aus Berichten von Personen, denen die Autorin über Jahre begegnet ist. Aus ihren Notizen hat sie schliesslich einen Lebensroman mit markanten Charakteren und Szenen verfasst. Uns hat das motiviert, den Text flüssig lesbar zu machen und historische Bezüge abzusichern, wobei die Zusammenarbeit mit dem Friedrich Reinhardt-Verlag sehr hilfreich war.

Am Ende der Erzählung schliesst sich der Lebenskreis für «Anna von Erdeschin». Eine glückliche Vollendung?

Der Schluss des Romans lässt einiges offen. Die entscheidende Wendung am Ende des Lebens weckt bei der Hauptfigur zum einen glückliche Erinnerungen; zum anderen leben jugendliche Irrungen und Kriegserfahrungen wieder auf, was das psychische Gleichgewicht belastet.

Das Buch ist mit 27 Abbildungen von Kunstwerken von Anuška Götz versehen. Wie sehr bereichert dies die Publikation?

Die Erzählung ist reich an bildhaften Szenen. Interessanterweise sind ihre Themen auch im malerischen Werk der Künstlerin sehr präsent. So reifte bei ihr und bei uns der Entschluss, passende Gemälde ins Buch aufzunehmen. Entstanden ist ein «Gesamtgemälde», das unterschiedliche Zugänge zum erzählten Geschehen ermöglicht. Das gemalte Werk wird im Buch, dank professioneller Reproduktionen, für ein breiteres Publikum zugänglich – auch nach der laufenden Ausstellung und in Ergänzung zur digitalen Galerie.

Anuška Götz hat das kulturelle Leben in den vergangenen 50 Jahren in der Region Basel bereichert. Wie sehr ist sie mit ihrem schriftstellerischen Wirken und ihrer Kunst den Menschen ans Herz gewachsen?

Wir stellen heute fest, dass sich Künstlerinnen und Künstler, auch betagte, auf sehr hartem Pflaster bewegen. Das Kaufinteresse ist gesunken und Werke geraten rasch in Vergessenheit. Mit unserer Vernissage und Ausstellung an der Mühlegasse 3 machen wir einmal mehr sichtbar, mit welcher Unbeirrtheit Kunstschaffende wie Anuška Götz ihr Leben lang kreative Ideen verfolgen; wie sie mit ihrem Werk dem Kommerz trotzen, das kulturelle Klima bereichern und Leute in Kontakt bringen. Das beeindruckt uns.

Interview: Ulf Rathgeber

Vernissage: Freitag, 2. Juni, 17 bis 20 Uhr
Lesung: Freitag, 9. Juni, 17 Uhr
Öffnungszeiten: freitags 17 bis 20 Uhr
samstags und sonntags 14 bis 17 Uhr

Antik Pelz Silber und Goldankauf

Im Hotel Odelya

Missionsstrasse 21, 4055 Basel

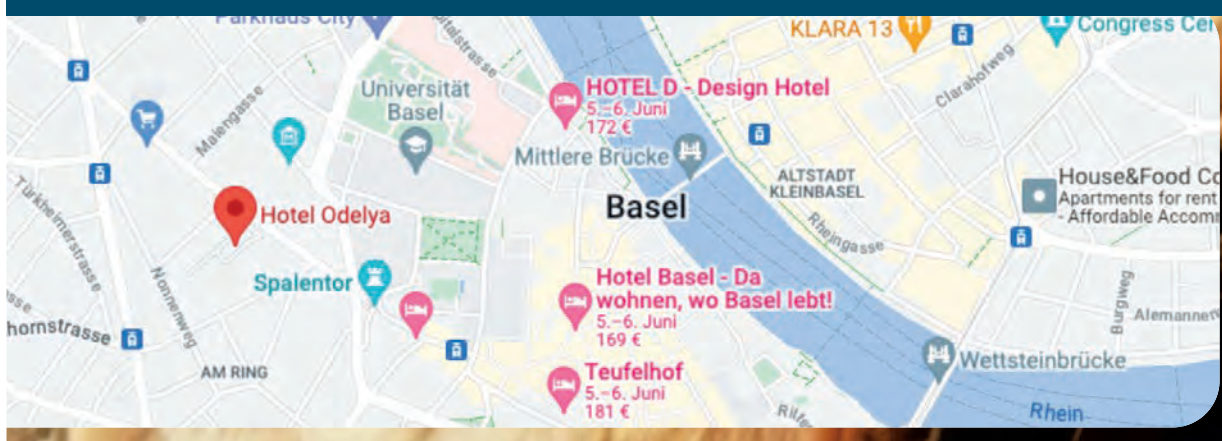

FÜR PELZE UND NERZE BIS ZU 7.000 CHF

HÄNGT DER PELZ BEI IHNEN NUR IM SCHRANK?

JETZT oder nie! Pelze zu Bargeld machen!

DANN SIND SIE GENAU RICHTIG BEI UNS!

Pelzankauf für den Osteuropäischen Markt

SOFORTIGE BAR AUSZAHLUNG!

ANKAUF ALLER ART VON

Briefmarken, Kafferahmdeckel Antiquitäten, Goldschmuck, Goldbarren, Schreibmaschinen, Handtaschen, Kleider, Trachten, Porzellan, Porzellanpuppen, Gemälde, Münzen, Bernstein, Tafelsilber, Bestecke 800-er, Auflage, Zahngold, Zinn aller Art. Ringe, Broschen, Ketten, Armbänder, Coliers, Golduhren - auch defekt. In Verbindung mit Gold. **Und vieles mehr...**

Pelz, Leder und Silberankauf

aller Art für den osteuropäischen Markt. Ankauf zum doppelten Preis mit sofortiger Barauszahlung. Bewertung je nach Qualität und Verarbeitung. Nur in Vb mit Gold.

Silberankauf

Wir zahlen 1 CHF pro gramm

Wir zahlen bis 59CHF pro gramm

ANKAUFSAKTION

KOSTENLOSE OFFERTE!

10.00 - 16.00 UHR

Donnerstag bis Montag, 01.06.23 bis 05.06.23

076 778 60 25

Antik-und Pelzhandel
G.Valentino

AUS DEM LANDRAT

Lotti Stokar, Oberwil, Landrätin
Fraktion Grüne/EVP, Mitglied der Bau- und Planungskommission und der Geschäftsprüfungskommission

Herausforderungen und Entscheidungen

Wie lange soll es dauern, bis im Notfall ein Rettungswagen beim Patienten eintrifft? Wie viele Rettungswagen braucht unsere Region? Und wo sollen diese stationiert sein? Das Ziel, innert 15 Minuten nach Alarmierung einzutreffen, sollte in 90 % der Fälle erreicht werden. Es wird heute vor allem im Oberbaselbiet deutlich verfehlt. Deshalb hat der Landrat verschiedenen Massnahmen zur Verbesserung des Rettungsdienstes zugestimmt. Solange es aber weiterhin zu wenig ausgebildete Rettungssanitäter gibt, ist das Ziel kaum zu erreichen. Mit einem jährlichen Monitoring wird die Situation weiter beobachtet.

Katrin Joos, Landrätin der Grünen, verlangte, dass der Kanton prüft, was als «Grünfläche» gelten kann. Ob bei Neubauten ein gewisser Anteil an Grünfläche verlangt wird, soll in der Kompetenz der Gemeinden bleiben. Trotz dieser moderaten Forderung wehrten sich SVP und FdP gegen den Vorstoss mit der Begründung der Einschränkung der individuellen Freiheit. Zum Glück verstand die Mehrheit des Landrates, dass Erhalt und Schaffen von echten Grünflächen gerade im Siedlungsgebiet bei steigenden Temperaturen wichtig und dringend ist. Schön wäre, wenn die Gemeinden in ihren Zonenreglementen Grünflächenziffern vorschreiben würden. Dies ist erst in wenigen Gemeinden im Kanton Baselland der Fall.

«Hausaufgaben abschaffen!» Persönliche Erfahrungen und Meinungen prägen eine lange Debatte. Regierungsrätin Monika Gschwind erklärt, dass es in der Kompetenz der Schulen ist, wie sie mit diesem Thema umgehen wollen. Es mache keinen Sinn, kantonale Vorgaben zu machen. Caroline Mall, SVP, schwächte darauf ihren Vorstoss ab und verlangte die Prüfung von «hausaufgabenfreier Zeit». Dennoch war von Links bis Rechts klar, dass Hausaufgaben durchaus sinnvoll sein können. Der Vorstoss wurde deutlich abgelehnt. Die Details können auch weiterhin den Schulen überlassen werden.

Dies ist mein letzter Beitrag «aus dem Landrat». Ich danke allen, die diese Beiträge jeweils gerne gelesen und mir Feedback dazu gegeben haben. Ende Juni beginnt für mich ein neuer Lebensabschnitt nach über 20 Jahren Gemeinde- und 13 Jahren Kantonspolitik. Ich freue mich, das Tagesgeschäft neuen Kräften übergeben zu können. Es war eine vielseitige und interessante Zeit. Die unzähligen Begegnungen mit verschiedensten Menschen behalte ich in dankbarer Erinnerung. Ich werde mich aber auch ohne offizielles Amt weiterhin für vieles interessieren, was unser Zusammenleben in der Gesellschaft beeinflusst.

VERANSTALTUNGEN

KULTURSCHMIEDE JETZTODERNIE, FLÜH

Buchvernissage am 10. und 11. Juni

Pia Brodmann unternahm im Alter von 58 Jahren eine Pilgerreise zu Fuss und allein auf sich gestellt. Ihr Weg führte über 1000 Kilometer von Ettingen an die Atlantikküste der Bretagne. Täglich zeichnete sie ihre Erlebnisse, Erfahrungen und Beobachtungen auf. Es entstand ein Tagebuch, stimmig und voller Spannung zwischen höchster Lebenslust und tiefster Verzweiflung.

20 Jahre später liest sie ihre damaligen Aufzeichnungen erneut durch und stellt fest, dass dieses Erlebnis von damals auch heute noch Gültigkeit hat und webt Betrachtungen und Erkenntnisse aus dem Hier und Jetzt vergleichend ein. Zu diesen Betrachtungen kommt nun auch die Befindlichkeit des Alters. Eine ihrer Erkenntnisse lautet: Narrenfreiheit ist ein wichtiges Instrument, um im Alter bestehen zu können.

Das Buch ist wie ein Reiseführer fürs Alter geworden, mit Anmerkungen, um im Alter den Alltag bestehen zu können. Denn auch das ist eine Art Wanderung. Manchmal mühsam, schmerzhaft und einsam. Manchmal aber auch spannend,

mit Situationen zum Lachen, mit Liebe, die uns entgegenkommt. Wie auf dem Pilgerweg, das, was am Wegrand steht, als grosses Glück wahrnehmen, weitergehen und nicht aufgeben.

Sie stellt ihr Buch: Abenteuer Odilienweg – Damals und Heute, mit eigenhändigen Illustrationen vor: Kulturschmiede JetztOderNie, Talstrasse 57, 4112 Flüh. **10. Juni, 14–18 Uhr.** Lesung und Musik um 16 Uhr. **11. Juni, 11–16 Uhr.** Interessierte sind herzlich eingeladen.

DIES UND DAS

TASCHENBÖRSE

Taschen machen glücklich und helfen

Bemerkenswerte Spende für das Frauenhaus beider Basel

Auch in diesem Jahr haben Frauen wieder an der grossen Taschenbörse in der Elisabethenkirche ihre Lieblingstaschen gefunden und nach Herzenslust aus der riesigen Auswahl geshoppt. Der Erlös der Börse, die die beiden Frauen-Serviceclubs Zonta und Soroptimist aus Basel und der Region bereits zum 6. Mal ehrenamtlich organisiert haben, kommt vollumfänglich Projekten für Frauen zugute.

Am 22. Mai erfolgte die Scheckübergabe in Höhe von 37'500 Franken an das Frauenhaus beider Basel in der Elisabethenkirche. In ihrer Laudatio betonte Regierungsrätin Stephanie Eymann als Vorsteherin des Justiz- und Sicherheitsdepartements die Wichtigkeit dieser sozialen Institution für die Frauen in Basel. Die Leiterin des Frauenhauses, Bettina Bühler, zeigte eindrücklich auf, wie Frauen in Not mit den Spendengeldern unterstützt werden. Ein herzliches Dankeschön geht an alle Spenderinnen und Spender für ihre Taschen, der Jost Transporte AG und Projekt Interim für ihre Unterstützung und den vielen ehrenamtlichen Helferinnen und Helfern, ohne die ein Projekt dieser Grösse nicht möglich wäre.

REKLAME

Saskia Schenker
Direktorin Arbeitgeberverband
Region Basel & Landrätin FDP

«Die OECD-Steuerreform ist unumgänglich, wenn wir ein starker internationaler Standort mit vielen Arbeitsplätzen bleiben wollen»

JA! zur OECD-Mindeststeuer am 18. Juni.

www.wirtschaftskomitee.ch

OBERWIL ISCH OFFE

Komm und feiere mit bei dem bevorstehenden Dorffest!

oberwil isch offe 23.–25. juni 2023

Es ist bald soweit – das Dorffest «Oberwil isch offe» steht vor der Tür und verspricht ein unvergessliches Erlebnis für die ganze Familie zu werden. Vom 23. bis 25. Juni wird unser Dorf zum Mittelpunkt von Musik, Spass, Unterhaltung und Gemeinschaft.

Freu dich auf ein vielfältiges Programm, das für jeden etwas zu bieten hat. Auf den Strassen und Plätzen erwarten dich zahlreiche Stände mit regionalen Köstlichkeiten, kunsthandwerklichen Schätzen und Spielen für die Kleinen. Lass dich von den verführerischen Düften der Foodtrucks und Beizlis verwöhnen oder geniesse ein erfrischendes Getränk in einem der gemütlichen Bars.

Musikliebhaber werden auf ihre Kosten kommen, denn auf unseren zwei Bühnen werden lokale Bands mit internationalem Bekanntheitsgrad ihr Talent zum Besten geben. Tanze mit deinen Freunden zu mitreissenden Rhythmen oder entspanne dich bei sanften Klängen. Die musikalische Vielfalt wird dafür sorgen, dass jeder nach seiner Façon glücklich werden kann.

Für unsere kleinen Besucher gibt es ein eigenes Kinderprogramm mit Hüpfburgen, Kinderschminken und einer magischen Vorstellung. Sie können in einer sicheren Umgebung spielen und lachen, während die Eltern das Fest geniessen und sich entspannen können.

Das Dorffest «Oberwil isch offe» ist auch eine grossartige Gelegenheit, um alte Bekannte zu treffen oder auch neue Menschen kennenzulernen und die Dorfgemeinschaft zu stärken. Geniesse die entspannte Atmosphäre, die unser Dorffest auszeichnet.

Also markiere dir – falls nicht schon längst geschehen – den 23. bis 25. Juni 2023 dick in deinem Kalender an, um gemeinsam das Dorffest zu feiern. Wir freuen uns darauf, mit dir einen unvergesslichen Tag zu verbringen, der unsere Liebe zur Gemeinschaft und unserem schönes Dorf Oberwil feiert.

Sei dabei und lass uns zusammen «Oberwil isch offe» geniessen!

«Oberwil isch offe!»
das Dorffest vom 23. bis 25. Juni 2023
www.oberwil-isch-offe.ch

REKLAME

Gute Adressen im Leimental

Designed by alliesinteractive/Freepik

Gesunde Füsse verdienen an Aufmerksamkeit!

Wer kennt es nicht – Hornhaut an den Füssen.
Eine dünne Hornhautschicht schützt unsere Füsse vor Druck und Reibung. Wird jedoch übermässig viel Hornhaut gebildet, kann dies zu Schmerzen führen. Hornhaut entsteht an den Füssen durch das Tragen von falschem Schuhwerk, durch langes Stehen oder Gehen usw. Am häufigsten hat man Hornhaut im Bereich des Ballens oder der Ferse. Trotz ihrer wichtigen Funktion wird Hornhaut häufig als unschön angesehen und entfernt. Beim Entfernen der festen Hautschicht sollten Sie grobe Raspeln unbedingt vermeiden. Bei unsachgemässer Behandlung können Sie die Haut verletzen. Ferner sollten Sie nicht zu viel Hornhaut abtragen, da sie sich umso schneller nachbildet. Unsere Füsse sorgen für Gleichgewicht, Beweglichkeit und viele Nervenbahnen enden an den Fusssohlen und in den Füssen befinden sich mehr Sinneszellen als im Gesicht. Ein guter Grund, Ihren Füssen die notwendige Aufmerksamkeit und eine gute Pflege zu schenken.

So entfernen Sie Hornhaut sanft und sicher
Nehmen Sie ein Fussbad, nicht länger als 5 Minuten. Geben Sie dem Wasser etwas Apfelessig, Kamille, Teebaumöl oder Aloe-Vera-Saft bei. Nach dem Einweichen der Füsse können Sie die obersten Hornhautschichten ganz einfach mit einem Bimsstein wegrubbeln. (Bims ist ein sehr leichtes, poröses Vulkangestein). Nach dem Rubbeln mit dem Bimsstein sind die Füsse mit einer feuchtigkeitsspendenden Fusscreme einzumassieren **oder** kommen Sie in meine Praxis und lassen Sie sich behandeln, einfach, schnell und effektiv mit einem Caluspeeling. Erstaunliche Ergebnisse schon nach der ersten Anwendung. Ohne Klingen oder Fräser.

Achtung: Rhagaden (Risse in der Hornhaut) sollten Sie nicht selber behandeln!

pedi ≈ well
Zentrum für Fusspflege
Jacqueline Misslin
dipl. Fusspflegerin
Mitglied SFPV

Geschenkgutscheine sind immer eine gute Idee zum Geburtstag, Ostern oder Muttertag. Nehmen Sie Kontakt auf mit mir.

Zentrum für Fusspflege
pedi ≈ well
Für Sie & Ihn
Bottmingerstrasse 101
4102 Binningen
Tel. 061 482 37 00
Mobil 079 802 20 20
www.zentrum-pediwell.ch
fusspflege@zentrum-pediwell.ch

alles für den Wohnbereich
MERSCHNIGG
TEPPICH · BODENBELÄGE · VORHÄNGE
GARDINEN
Tel. 061 421 44 47
www.merschnigg-bodenbelaege.ch
Oberwilerstrasse 23, 4102 Binningen

PC + MAC
PIRA
Reparatur | Shop | Schule | Datenrettung
Windows + Android
• Notebook Reparatur
• Handy Reparatur
• Fernwartung
• Support vor Ort
• Firmensupport
• Verkauf
APPLE + iOS
• APPLE Reparatur
• Mac, iPad, iPhone
• Aufrüstung Verkauf
• Datenübernahme
• Antivirus
Passage 10 - 4104 Oberwil
Mo-Fr: 7:00-12:00 13:30-18:00
www.pira.ch
Windows Profis
APPLE Profis
061 401 40 80
Pira.ch

Alles für Ihren guten Schlaf.
Betten-Haus Bettina
Betten-Haus Bettina AG
Wilmattstrasse 41
4106 Therwil
Parkplätze vorhanden
Tel. 061 401 39 90
bettenhaus-bettina.ch
Willkommen in unserer aktuellen Ausstellung des schönen Schlafens in Therwil.

Ein Kochbuch mit wenig Text und vielen Bildern

Anna Allenbach
Kochen nach Bildern - Mein erstes Kochbuch
Hardcover mit vielen Illustrationen
ISBN 978-3-7245-2554-7
136 Seiten
CHF 29.80

reinhardt
Erhältlich im Buchhandel oder unter **www.reinhardt.ch**

SCHULE

MUSIKSCHULE BINNINGEN-BOTTMINGEN

musikschule Binningen Bottmingen

Vortragsabende

Klavier
Freitag, 2. Juni, 18.30 Uhr, Aula Burggartenschulhaus, Bottmingen. Mit SchülerInnen der Klavierklasse von Oliwia Grabowska.

Schlagzeug
Sonntag, 4. Juni, 17 Uhr, Aula Burggartenschulhaus, Bottmingen. Mit SchülerInnen der Schlagzeugklasse von Julian Belli.

Klavier
Montag, 5. Juni, 19 Uhr, Kronenmattsaal, Binningen. Mit SchülerInnen der Klavierklasse von Mischa Sutter.

Klavier
Dienstag, 6. Juni, 19 Uhr, Kronenmattsaal, Binningen. Mit SchülerInnen der Klavierklasse von Irina Georgieva.

Querflöte – 1. Teil
Mittwoch, 7. Juni, 18.30 Uhr, Kronenmattsaal, Binningen. Mit SchülerInnen der Querflötenklasse von Katarzyna Bury.

Querflöte – 2. Teil
Mittwoch, 7. Juni, 19.30 Uhr, Kronenmattsaal, Binningen. Mit SchülerInnen der Querflötenklasse von Katarzyna Bury.

Sie sind herzlich willkommen!

MUSIKSCHULE LEIMENTAL

Musikschule Leimental

Klarinetten

Am **Dienstag, 6. Juni,** laden die Klarinettenklassen von Marc Bätscher und Urs Beutler zur Musizierstunde ein. Ort: Aula Känelmatt I, Therwil. Beginn: 18.30 Uhr.

Ensemblekonzert

Am **Donnerstag, 8. Juni,** findet ein Ensemblekonzert mit Blockflötenschülerinnen und -schüler der Klasse von Mira Gloor und den Gitarrenschülerinnen und -schüler der Klasse von Petra Schneider statt. Ort: Mehrzweckraum Schulanlage Am Marbach in Oberwil. Beginn: 19 Uhr.

Vorschau:

- **12. Juni, 18.30 Uhr** – Musizierstunde Schlagzeugklasse von Stefan Anna
- **14. Juni, 18.15 Uhr und 19.30 Uhr** – Musizierstunden der Geigenklasse von Daphné Schneider

www.msleimental.ch
Telefon 061 721 43 41
mail@msleimental.ch
Känelmattweg 9, 4106 Therwil

VERANSTALTUNGEN

ÖKUMENISCHEN RELIGIONS-GESPRÄCHE LEIMENTAL

ÖRGL

Kann man Gott begegnen?

Thema vom ÖRGL-Anlass in Binningen am 7. Juni

Ob Kirchenmitglied oder nicht – die Gottesfrage bleibt aktuell. Dazu gehört die Frage: Gibt es Gottesbegegnungen auch heutzutage? Dieses Thema greifen die «Ökumenischen Religions-Gespräche Leimental ÖRGL» auf.

Peter Wild, Meditationslehrer und Erwachsenenbildner, sowie Franziska Kuhn-Häderli, ref. Pfarrerin in Kleinbasel, geben dazu spannende Impulse. Daraufhin folgt ein moderiertes Gespräch untereinander und mit den Referierenden. Ein Apéro rundet den Anlass ab.

Dieser findet am **Mittwoch, 7. Juni, um 19.30 Uhr** im Pfarreisaal bei der kath. Kirche Heilig Kreuz, Margarethenstrasse 32, in Binningen statt. Alle Interessierten sind dazu herzlich eingeladen. Der Eintritt ist frei und eine Anmeldung nicht erforderlich.

BADMINTONHALLE OBERWIL

Ferienkurse 2023

Badminton-/Multisport*-Wochen
Montag bis Freitag, jeweils 10–15 Uhr

*Badminton, Tischtennis, Unihockey, Basketball, Fussball, Sport-Spiele usw.

inkl. Sportleitung durch diplomierte TrainerInnen; inkl. Leihrackets und Shuttles; inkl. Mittagessen und Getränke. Wir empfehlen, sich rechtzeitig anzumelden.

Sommerferien: (S1)
Wann: 3. bis 7. Juli
Kosten: Fr. 285.–

Sommerferien: (S4)
Wann: 24. bis 28. Juli, Sportamt BL, Vorrang Jahrgänge 2006–2010

Teilnehmerzahl: min. 6, max. 24
Alter: 6–15 Jahre (oder nach Absprache)
Anmeldung: bis spätestens 7 Tage vor Kursbeginn

Badminton-Halle Oberwil
Mühlemattstrasse 9, 4104 Oberwil
Telefon 061 401 57 27
E-Mail: info@badminton-halle.ch
www. badminton-halle.ch

REKLAME

VIVA Gartenbau – sucht Kundengärtner/-in mit PW-Ausweis

Sie
- sind motiviert, freundlich und engagiert
- haben gute Pflanzenkenntnisse
- sind gewöhnt selbständig zu arbeiten
- haben Erfahrung in der Pflege von anspruchsvollen Gärten
- haben gute Deutschkenntnisse

Wir
- bieten zeitgemässe Voll- oder Teilzeitanstellung
- sind ein moderner und gut eingerichteter Betrieb an zentraler Lage
- haben hohe Ansprüche an Arbeitsqualität, ökologisches und soziales Verhalten

Wir
- sind ein gut ausgebildetes Team
- sind anspruchsvolle Chefs
- haben Kunden, die schöne und individuelle Gärten schätzen

Arbeitsbeginn
Nach Vereinbarung

Rufen Sie an, damit wir uns kennen lernen.

VIVA Gartenbau AG
Severin Brenneisen
Heinz Gutjahr
Bündtenmattstrasse 59
4102 Binningen
Telefon: 061 302 99 02
www.viva-gartenbau.ch

SPORT

SCHACHCLUB THERWIL

41. Jugend-Team-Turnier

Der Schachclub Therwil führt am **4. Juni** zum 41. Mal das beliebte Jugend-Teamturnier durch. Das Turnier findet in der Mehrzweckhalle in Therwil statt. Die Teilnehmer im Alter zwischen 6 und 18 Jahren kommen aus der Schweiz und dem grenznahen Ausland. Als Einsteigerturnier zieht es auch viele Teilnehmer aus Schulschachorganisationen an. Die Beliebtheit von Schach zeigt sich in den steigenden Teilnehmerzahlen. Das Turnier war lange vor dem Anmeldeschluss überbucht, einmalig in der langen Tradition des Turniers. Wir erwarten deshalb mit etwa 250 Kindern eine Rekordbeteiligung.

LEICHTATHLETIK CLUB THERWIL

Erneut Topleistungen am Wochenende

Limiten, Kantonal- und Vereinsrekorde und Schweizer Meisterschaftslimiten. Die Ausbeute der LCT'ler:innen am Pfingstwochenende war erfolgreich. Jason Joseph stieg am Pfingstmeeting in Zofingen in die Leichtathletiksaison ein und unterbot gleich in seinem ersten Rennen über 110 m Hürden die Limite für die Weltmeisterschaften.

Shirley Lang verbesserte – trotz Sturz nach einem Wassergraben – ihre persönliche Bestleistung und lief mit 10:01.68 Minuten neuen Kantonalrekord über 3000 m Steeple. Bei seinem ersten Rennen über 400 m Hürden war auch Jonas Wilhelm erfolgreich. Er verbesserte den Vereinsrekord auf 58.39 Sekunden und qualifizierte sich damit für die Schweizer Meisterschaften bei den U23M. Lisa Frank verbesserte sich über 200 Meter auf 24.55 Sekunden und verpasste damit knapp den Vereinsrekord, sicherte sich aber den Lead in der Liste der Qualifizierten für die EYOF.

Weiter konnten etliche Athlet:innen für die jeweiligen Schweizer Meisterschaften der Nachwuchskategorien qualifizieren. Im laufend nachgeführten Limitenbulletin auf unserer Website sind die Qualifizierten aufgeführt!
Herzliche Gratulation an alle LCT'ler:innen! *Philipp Schmid, Sportchef*

#wirsindLCT

REKLAME

Volg Rezept: frisch und fründlich Volg

POLLO TONNATO für 4 Personen

Zutaten Pollo
4 Pouletbrüstchen
3 dl Geflügelbouillon

Zutaten Garnitur
2 EL Kapern
1 Zwiebel, in Ringen
wenig Peterli, gehackt
wenig Rucola und Paprika

Zutaten Sauce
200 g Thunfisch aus der Dose, abgetropft
200 g Magerquark
3 g Sardellenfilets
1 TL Senf
2 EL Olivenöl
Salz, Pfeffer

1. Pollo: Pouletbrüstchen in der knapp siedenden Bouillon 10 Min. garen lassen. Pfanne von der Platte nehmen, Poulet in der Bouillon 30 Min. abkühlen lassen. **2.** Sauce: Thunfisch mit den restlichen Zutaten fein pürieren, bei Bedarf mit Geflügelbouillon verdünnen, würzen. **3.** Pouletbrüstchen aus der Bouillon nehmen, trockentupfen. Dünn aufschneiden und auf Tellern anrichten. Sauce über das Fleisch verteilen. **4.** Garnitur: Mit Kapern, Zwiebelringen, Petersilie, Rucola und Paprika garnieren.

Zubereitungszeit: ca. 20 Minuten, abkühlen lassen ca. 30 Minuten

Weitere Rezepte finden Sie auf www.volg.ch/rezepte/

SCHWIMMEN – INTERNATIONALER BASLER CUP

51 Vereine aus neun Nationen!

Vom 26. bis 28. Mai veranstaltete der Schwimmverein beider Basel im Sportbad St. Jakob, den IBC, den internationalen Basler Cup, den grössten internationalen Outdoor-Schwimmwettkampf in der Region Nordwestschweiz.

Es waren 51 Vereine aus neun Nationen mit 657 Schwimmer:innen am Start. Der Schwimmverein beider Basel startete mit 85 Athlet:innen. Für die meisten Athleten war es eine Standortbestimmung, doch viele jagten auch den Qualifikationen für die Sommer-SM (13. bis 16.7.2023 in Sursee) sowie die Nachwuchs-SM (20. bis 23.7.2023 in Chiasso) nach. Für einige ging es aber auch darum, sich für die anstehenden Kaderselektionen in Position zu bringen.

Die Limmat Sharks Zürich dominierten den Anlass mit insgesamt 158 Medaillen (59 Gold, 56 Silber und 43 Bronze). Erfolgreichste Schwimmerin des IBC 2023 war Ekaterina Avramova. Die aus der Türkei stammende und für den Verein Ealing Swimming Club startende Schwimmerin gewann alle Rücken-Strecken (50 m, 100 m, 200 m) souverän. Erfolgreichster Schwimmer war der Bulgare, der für den SC Uster Wallisellen startet Josif Miladinov. Er gewann über die 100 m-Schmetterling und Freistil.

Der Schwimmverein beider Basel dominierte die Staffelrennen und gewann in der offenen Kategorie der Frauen Gold über alle Staffelrennen (4x50 m-Freistil, 4x50 m-Lagen, 4x100 m-Freistil und 4x100 m-Lagen). Die Herren vom SV beider Basel erschwammen sich Gold über 4x100 m-Freistil sowie 4x100 m-Lagen.

Die Organisatoren blicken auf einen erfolgreichen Anlass zurück und freuen sich bereits jetzt auf die nächste Durchführung im 2024.

Weitere Infos: https://www.ibc-swim.ch/

SPORTAGENDA

FC Ettingen

Freitag, 2. Juni
19:45 Uhr: Senioren 40+: FC Ettingen – US Bottecchia Basel

Samstag, 3. Juni
10:00 Uhr: Junioren D: FC Ettingen a – SV Sissach
13:00 Uhr: Junioren E: FC Ettingen weiss – SV Muttenz
15:00 Uhr: Junioren E: FC Ettingen rot – SC Binningen
17:00 Uhr: Junioren E: FC Ettingen schwarz – FC Biel-Benken
17:30 Uhr: 5. Liga: FC Ettingen – VfR Kleinhüningen
20:00 Uhr: 4. Liga: FC Ettingen – FC Reinach

Sonntag, 4. Juni
10:00 Uhr: Junioren F: Play & More-Turnier
14:00 Uhr: Junioren D: FC Ettingen – FC Allschwil

FC Therwil

Samstag, 3. Juni
10:00 Uhr: Kunstrasen
Juniorinnen FF-15 – FC Rheinfelden 1909 gelb
14:30 Uhr: Känelboden, Junioren Ca – FC Pratteln C1
17:30 Uhr: Känelboden, 3. Liga – FC Stein

Sonntag, 4. Juni
12:00 Uhr: Kunstrasen, Junioren D rot – FC Breitenbach grün
13:00 Uhr: Känelboden, Junioren A – FC Röschenz Selection

Montag, 5. Juni
20:00 Uhr: Kunstrasen, Senioren 50+ a – SC Novartis

Mittwoch, 7. Juni
20:15 Uhr: Kunstrasen, Senioren 50+ b – FC Ettingen

REKLAME

Energiewende nicht planlos!
OHNE Gefährdung der Versorgungssicherheit, risikoreicher Abhängigkeit von China, und Verschärfung des Fachkräftemangels!
NEIN zum gefährlichen Klimaschutz-Gesetz
Jetzt Abstimmen!

RÖMISCH-KATHOLISCHE KIRCHGEMEINDE
BINNINGEN-BOTTMINGEN

Röm.-kath. Pfarrei Heilig Kreuz
Margarethenstrasse 32
4102 Binningen

ETHISCHES FORUM BINNINGEN-BOTTMINGEN

Ethisches Forum Binningen-Bottmingen

Ein Blick hinter die Kulissen des Mathis-Hofs

Donnerstag, 15. Juni, 18 Uhr, Mathis-Hof, Brändeslistal, Dubackerweg 2, Bottmingen. «Zwischen Ideal und Wirtschaftlichkeit» – Ein Blick hinter die Kulissen des Mathis-Hofs. Rundgang, Interviewgespräch mit Roman und Toni Mathis.

Die Familie Mathis bewirtschaftet seit 1996 den Hof auf dem Bruderholz, nachdem sie ihren jahrhunderetalten Hof im Dorfkern von Bottmingen aufgeben mussten. Die Landwirtschaft hat sich in dieser Zeit stark verändert. Gut überlegte Entscheidungen waren und sind nötig, um das Betriebskonzept weiterzuentwickeln und innovativ zu bleiben. Die Familie gibt Einblick in ihren Betrieb und zeigt, warum es permanent konzeptionelle Anpassungen braucht und welche Werte für ihre Entscheidungen von Bedeutung sind.

Herzliche Einladung! (mehr über uns: www.ethisches-forum.ch)

VORANZEIGE

Kirchgemeindeversammlung kath. Kirchgemeinde Binningen-Bottmingen

Am **Mittwoch, 28. Juni, 19 Uhr,** im Pfarreizentrum neben der katholischen Kirche in Binningen. Haupttraktandum ist die Rechnung 2022.

Die Einladung ist ebenfalls auf unserer Homepage unter www.rkk-bibo.ch «das sind wir/Kirchgemeinde» ab 15. Juni abrufbar.

Wir laden alle Stimmberechtigten unserer Kirchgemeinde ein und freuen uns über einen regen Besuch der Versammlung. *Pfarreisekretariat*

RÜCKBLICK

25 Jahre Männerwandergruppe Binningen-Bottmingen

Vor 25 Jahren rief Peter Setz die Männerwandergruppe Binningen-Bottmingen ins Leben. Zusammen mit guten Kollegen hat er in der Folge rund 300 Tageswanderungen und Wanderferien organisiert.

So trafen sich am 11. Mai Aktive und Ehemalige mit ihren Partnerinnen, um dieses silbrige Jubiläum bei einem guten Mittagessen im Restaurant Park in der Langen Erlen zu feiern. Peter Setz erhielt von vielen Seiten verdiente Dankesworte und man schwelgte in schönen Erinnerungen. Als freudige Überraschung und zur grossen Freude aller beehrten uns die ehemaligen Seelsorger Pfarrer Christian Schaller und Jürgen Roos mit ihrem Besuch. Es war ein wunderbares Zusammensein, das allen zu Herzen ging und gutgetan hat! *Ruedi Fringeli*

REKLAME

Kantonsspital Baselland genau für Sie

Öffentliche Vorträge
JUNI 2023

Arthrose in der Hüfte – was tun?
Dienstag, 6. Juni 2023, 18.30 – 19.30 Uhr
Kantonsspital Baselland Bruderholz, Aula Personalwohnsiedlung

Patientenverfügung
WISSENSWERTES RUND UM DAS THEMA
Donnerstag, 22. Juni, 19.00 – 20.00 Uhr
Kantonsspital Baselland Bruderholz, Aula Personalwohnsiedlung

Möchten Sie lieber vor Ort oder online teilnehmen? Sie haben die Wahl. Bitte melden Sie sich entsprechend an.
Im Anschluss an die Veranstaltungen besteht die Möglichkeit, sich bei einem Snack persönlich zum Thema auszutauschen.

Dienstag, 6. Juni
Donnerstag, 22. Juni

www.ksbl.ch/bevoelkerungsvortrag

PASTORALRAUM
LEIMENTAL

Röm.-kath. Pfarramt St. Peter und Paul 4104 Oberwil

PFARREI ST. STEPHAN THERWIL BIEL-BENKEN

Pfarrei St. Peter und Paul Ettingen

Kinderschutz im Pastoralraum

Pro Juventute Tel. 147 (gratis und anonym)
Opferhilfe beider Basel
Tel. 061 205 09 10
www.opferhilfe-beiderbasel.ch

Mobbing in der Schule, übergriffige Berührungen, Gewalt in der Familie – mit ihren Sorgen können Kinder sich an Pro Juventute wenden. Unter der Nummer 147 ist immer eine Fachperson erreichbar. Der Anruf ist kostenlos und erscheint nicht auf der Telefonrechnung, das Gespräch vertraulich. In unseren Räumlichkeiten halten sich regelmässig Kinder und Jugendliche auf. Neu hängt an den Innenseiten der Toilettentüren, in Sakristeien und Jugendräumen gut sichtbar das oben gezeigte Plakat. Wir möchten Kindern so Hilfe aufzeigen und potenziellen Tätern und Täterinnen deutlich machen, dass wir nicht wegschauen werden. *Elke Kreiselmeyer*

EVANGELISCH-REFORMIERTE KIRCHGEMEINDE
BINNINGEN-BOTTMINGEN

Evangelisch-reformierte Kirchgemeinde Binningen-Bottmingen

VERANSTALTUNG

Lange Nacht der Kirchen

«Spot on!» sagen die römisch-katholische und die reformierte Kirche in Binningen und Bottmingen am Abend vom **2. Juni.** Dabei richten wir den Scheinwerfer einerseits auf verschiedene Arten von Märchen und Musik, um bei Feuerschein die Nacht zu beschliessen (Margarethenkirche). Andererseits kann man den Kirchturm besteigen, oder die eigene Lichtshow entwerfen (Heiligkreuzkirche). Und zum Dritten lädt der Film «Das ganz neue Testament» zum Nachdenken an (Kirche Bottmingen).

Kirche ganz anders und doch genau so, wie wir sie leben! Das genaue Programm findet sich auf www.kgbb.ch und www.rkk-bibo.ch. Die Lange Nacht der Kirchen findet nicht nur schweizweit zeitgleich statt, sondern international www.langenachtderkirchen.ch. Wir freuen uns auf Sie!

Das ökumenische Seelsorgeteam

BiBo online: www.bibo.ch

KIRCHENZETTEL

RÖMISCH-KATHOLISCHE KIRCHGEMEINDE BINNINGEN-BOTTMINGEN

Margarethenstrasse 32, 4102 Binningen
E-Mail: info@rkk-bibo.ch
www.rkk-bibo.ch, Tel. 061 425 90 00

Seelsorgeteam: Ingrid Schell, Theologin, Gemeindeleitung; Annette Jäggi, Theologin; Anouk Battefeld, Jugendarbeiterin; Andreas Oberfell, Jugendarbeiter; Monika Heitz, Sozialdienst

Öffnungszeiten: Di–Fr 8–11.30 + 13.30–16.30 Uhr; während der Schulferien: Di–Fr 8–11.30 Uhr

Samstag, 3. Juni
17.45 Gottesdienst mit Kommunionfeier in Bottmingen (I. Schell)

Sonntag, 4. Juni
10.30 Gottesdienst mit Kommunionfeier (I. Schell)

10.30 KiKi KinderKirche (A. Jäggi)

Spitalkapelle, Bruderholzspital, 1. Stock

10.00 Gottesdienst mit Eucharistiefeier

Dienstag, 6. Juni
9.15 Gottesdienst mit Kommunionfeier (B. Hänggi)

9.30 Minisong im Saal der Kirchgemeinde

Mittwoch, 7. Juni
19.30 ÖRGL ökum. Religions-Gespräche Leimental «Gottesbegegnungen heute» im Pfarreisaal

Donnerstag, 8. Juni
10.00 Kaffi Labyrinth hat geöffnet

REFORMIERTE KIRCHGEMEINDE BINNINGEN–BOTTMINGEN

www.kgbb.ch

Öffnungszeiten der Verwaltung Schafmattweg 60, Binningen:
Montag bis Freitag, 10 bis 12 Uhr,
Dienstag und Mittwoch, 14 bis 16.30 Uhr.
Tel. 061 425 70 50, E-Mail: info@kgbb.ch
Weitere Infos unter www.kgbb.ch

Samstag, 3. Juni
14.00 Paradieskirche, Kirche Kunterbunt – mit Einführung ins Abendmahl; Primo Cirrincione, Dieter Wagner, Kim Marie, Religionslehrpersonen der 3. Klasse

Amtswoche vom 4. bis 10. Juni
Pfarrer Tom Myhre, Tel. 061 421 21 28

Sonntag, 4. Juni
10.15 Paradieskirche, Gottesdienst zu Trinitatis – mein Brot; Pfarrerin Gudrun Sidonie Otto, Thomas Leininger; unser tägliches Brot. Wie viele Sauerteigkulturen gibt es auf der Erde? Was haben diese mit Trinitatis, dem Tag der Heiligen Dreifaltigkeit, zu tun?

Montag, 5. Juni
14.30 Kirche Bottmingen, Gemeindenachmittag; Sozialdiakonin Tabitha Urech

19.30 Paradieskirche, Meditation am Montag

Dienstag, 6. Juni
9.00 Paradieskirche, Morgengedanken. Im Anschluss Offene Werk- und Kaffeestube

9.30 Kath. Kirche Heilig Kreuz, Mini Song; Sozialdiakonin Nicole Malli, Annette Jäggi; Spiel und Spass für Mütter, Väter oder andere Bezugspersonen mit Kindern bis 5 Jahre

Mittwoch, 7. Juni
14.00 Kirche Bottmingen, Jugendtreff; Sozialdiakon Tobias Schmitt; ab 11 Jahren

Wochengottesdienste; Kath. Seelsorger/in

14.30 APH-Langmatten,15.30 APH-Schlossacker

Donnerstag, 8. Juni
19.30 Kirche Bottmingen, Kirchgemeindeversammlung; Urs Tester-Steiner

Samstag, 10. Juni
11.30 Kirchgemeindehaus Paradies, Weidwäg Zmittag

21.00 St. Margarethenkirche, LNDK – Hymnen zur Nacht – bei Kerzenschein – Taizé; Pfarrerin Gudrun Sidonie Otto

21.30 Kirche Bottmingen, KIBO Arena, Openair Kino LNDK – Das brandneue Testament; Sozialdiakon Tobias Schmitt

REFORMIERTE KIRCHGEMEINDE OBERWIL–THERWIL–ETTINGEN

www.ref-kirche-ote.ch
E-Mail: info@ref-kirche-ote.ch

Sonntag, 4. Juni
10.00 Rekizet Ettingen, Gottesdienst mit Chor-Gemeinschaft, Pfarrerin Cristina Policante

10.30 Kirche Oberwil, Gottesdienst, Pfarrer Marco Petrucci

19.00 Kirche Therwil, Musikalischer Gottesdienst mit drei Kirchenmusiker:innen, Pfarrerin Cristina Policante

Kollekte: Centro Educativo Yampu

Veranstaltungen der Reformierten Kirchgemeinde Oberwil-Therwil-Ettingen

Donnerstag, 1. Juni
Probe ÖKIKO:
16.30–18.30 Uhr, Güggel Therwil

Freitag, 2. Juni
Verspielt ins Wochenende:
14.30–17 Uhr, Kirche Oberwil

Montag, 5. Juni
Chor-Gemeinschaft:
19.45–21.30 Uhr, Güggel Therwil

Dienstag, 6. Juni
Goldiger Güggel:
12.45 Uhr, Güggel Therwil

Kinder-Spielnachmittag:
14–17 Uhr, Güggel Therwil

Duubekaffi:
15–17 Uhr, Duubeschlag Oberwil

Roundabout:
17–18.30 Uhr, Güggel Therwil

Mittwoch, 7. Juni
Rägebogeträff:
9–11 Uhr, Rekizet Ettingen

Güggel Treff 1.–6. Primar:
14–17 Uhr, Güggel Therwil

Kindernachmittag Wald Ettingen:
14–17 Uhr, Rekizet Ettingen

Güggelchörli:
14.30–16.30 Uhr, Güggel Therwil

Von Frau zu Frau:
19–21.30 Uhr, Kirche Oberwil

ÖRGL-Gesprächsabend für Erwachsene:
19.30–21.30 Uhr, Pfarreisaal Hl. Kreuz, Binningen

Donnerstag, 8. Juni
Probe ÖKIKO:
16.30–18.30 Uhr, Güggel Therwil

Angebote für Asylbewerbende und Flüchtlinge aus den Gemeinden Oberwil, Therwil und Ettingen

Donnerstag, 1. Juni
Deutschkurs mit Kinderbetreuung:
14–16 Uhr, Globus Treff Oberwil

Freitag, 2. Juni
Deutschkurs für Männer und Frauen aus der ganzen Welt:
14–15 Uhr, Güggel Therwil

Montag, 5. Juni
Konversationsgruppe für Fremdsprachige:
10–11 Uhr, Duubeschlag Oberwil

Donnerstag, 8. Juni
Deutschkurs mit Kinderbetreuung:
14–16 Uhr, Globus Treff Oberwil

REFORMIERTE KIRCHGEMEINDE BIEL-BENKEN

Kirchgasse 4, 4105 Biel-Benken • www.ref-bb.ch

Sekretariat
Claudia Meyer (Di und Do 9–12 Uhr)
Telefon 061 723 81 40, sekretariat@ref-bb.ch

Pfarrer
Kilian Karrer
Telefon 079 215 06 25, kilian.karrer@ref-bb.ch

Begegnungszentrum
Elisabeth Hirsig, Telefon 077 463 58 01

Amtswochen
Für Not- oder Todesfälle sowie für seelsorgerische Anliegen rufen Sie bitte auf unser Pfarrei-Handy, 079 215 06 25, an.

Ökumenisches Morgengebet
jeden Mo, 8.15 Uhr, in der Dorfkirche Biel-Benken

Freitag, 2. Juni
ab 19.30 **Lange Nacht der Kirchen**
Öffentliches Glockenläuten, kulinarische Angebote und Spiele im Pfarrgarten, Konzert und Andachten in der Kirche.

Sonntag, 4. Juni
10.00 Dorfkirche, Pfarrer Kilian Karrer

EVANG.-REF. KIRCHGEMEINDE SOLOTHURNISCHES LEIMENTAL

Buttiweg 28, 4112 Flüh
Sekretariat, Telefon 061 731 38 86
(Di und Do 8.30–11.30 Uhr, Mi 13.30–16.30 Uhr)
www.kgleimental.ch

Sonntag, 4. Juni
10.00 Gottesdienst, Pfarrer Stefan Berg, Kirchenkaffee

Mittwoch, 7. Juni
14.30 Ökum. Geschichtenabenteuer, Evelyne Standke und Sigrid Petitjean, Anmeldung bis 4. Juni unter 079 514 29 72 oder E-Mail: evelyne.standke@kgleimental.ch, Unkostenbeitrag Fr. 5.–

CHRISTKATHOLISCHE KIRCHE

Kirchgemeinde Birsigtal,
Schönenbuchstrasse 8, 4123 Allschwil
E-Mail: birsigtal@christkatholisch.ch
https://christkatholisch.ch/birsigtal

Seelsorge: Pfrn. Liza und Pfr. Thomas Zellmeyer, Telefon 061 483 92 25

Sekretariat: Esther Dubs und Isabella Russo, Telefon 061 481 22 22

Freitag, 2. Juni bis Samstag, 3. Juni
Nationalsynode in Liestal

Sonntag, 4. Juni
10.00 Eucharistiefeier mit Firmung in der Alten Dorfkirche Allschwil

FREIE EVANGELISCHE GEMEINDE LEIMENTAL

Mühlemattstrasse 35b, 4104 Oberwil
(Fiat-Garage «Itamcar», gegenüber Coop Megastore, zwischen Oberwil und Therwil)
www.feg-leimental.ch

Pfarrer: Raffael Käser, Bahnweg 16, 4107 Ettingen
Tel. 076 723 66 62, E-Mail: pfarrer@feg-leimental.ch

Freitag, 2. Juni
9.30 Krabbelgruppe

Samstag, 3. Juni
14.00 Ameisli und Jungschar

Sonntag, 4. Juni
10.00 Gottesdienst mit Abendmahl

Dienstag, 6. Juni
20.00 Leadersmeeting

Mittwoch, 7. Juni
9.00 Bibelstudiumgruppe

19.30 Bibelstudiumgruppe

Während der Gottesdienste werden Kinderhort und Kids-Treff angeboten. Ameisli und Jungschar finden 14-täglich unter der Woche statt. Das Monatsprogramm (TIP) und weitere Information zur Kirchgemeinde können Sie anfordern.

RÖMISCH-KATHOLISCHE KIRCHGEMEINDE
OBERWIL

Röm.-kath. Pfarramt
St. Peter und Paul
4104 Oberwil

VERANSTALTUNGEN UND GOTTESDIENSTE

Firmung – Stärkung durch den Heiligen Geist

Wir freuen uns sehr, dass nach einem erfolgreichen gemeinsamen Firmkurs mit der Pfarrei Ettingen folgende Jugendliche das Sakrament der Firmung empfangen werden: *Eliseo Anzalone, Nils Baumstark, Nicholas Beslmeisl, Lelia Betschart, Amélie Birrer, Micaela Bombardieri, Michèle Braun, Gabriel Carletta, Sara Carletta, Carlotta Diddoro, Dominique Düblin, Simon Düblin, Hailey Freudiger, Chiara Garcia, Luana Geisseler, Tommaso Giordani, Alex Gugliotta, Chiara Hegi, Chiara Incognito, Kristóf Károlyi, Elisa La Motta, Giselle Moreno Olimon, Felix Neuberger, Danilo Pentimone, Diya Philip, Giorgia Russo, Yvonne Sass, Len Schmassmann, Anna Schmassmann, Silvan Steiger, Nick Studer, Salome Tarköy, Lilly Voetmann, Janis Wemans.*

Herzlich willkommen heissen wir Bischofsvikar Valentine Koledoye, der den Jugendlichen das Sakrament der Stärkung spenden wird. Wir freuen uns auf seine begeisternde Predigt und auf den wertvollen Dienst, den er im Namen Christi erfüllt. Einen herzlichen Dank gilt Marco Baumann und Luca Reck. Die beiden jungen Erwachsenen haben die Jugendlichen auf das Firmsakrament vorbereitet.

In einem feierlichen Gottesdienst werden die Jugendlichen am **Sonntag, 4. Juni, um 11 Uhr** die Firmung empfangen. Der Frauenchor Happy Singers und unser Hauptorganist Alexander Paine werden diesen Festgottesdienst musikalisch bereichern. Die Jugendlichen der 8. Klassen aus Oberwil und Biel-Benken sowie die 9.-KlässlerInnen der Pfarrei Ettingen haben sich aus freiem Willen dazu entschlossen, Jesus Christus nachzufolgen und in Seiner Kirche mitzuwirken, auf dass der Heilige Geist sichtbar und spürbar wird. Sie dürfen sich an diesem Tag ganz besonders feiern lassen, denn zu allen sagt Gott: «Du bist ein einzigartiger, wunderbarer Mensch, ich habe grosse Freude an Dir. Ich liebe Dich, genauso wie Du bist. Danke, dass Du meine Freundschaft und Liebe in der Firmung bestätigst. Ich bin immer bei Dir, Dein ganzes Leben. Sei gesegnet.»

Ich freue mich von ganzem Herzen, dass die Jugendlichen diese Gnade empfangen und dass sie dadurch stark werden für ihr ganzes Leben.

Möge der Heilige Geist in ihnen wirken und sie die hoffnungsvolle Zukunft der Kirche sein. *Bernhard Engeler*

Hochaltar Petersdom Rom.
Foto: Bernhard Engeler

Taufelternabend

Dienstag, 6. Juni, 20 Uhr, im Härighaus.

Wallfahrt nach Mariastein

Die Kinder der Erstkommunion sind zusammen mit ihren Familien zu einer Dankeswallfahrt nach Mariastein eingeladen. Wir treffen uns um **13.45 Uhr** bei der Tramstation Oberwil.

Fronleichnam

Heilige Messe am Hauptaltar am Donnerstag, 8. Juni, 9.15 Uhr

Das Hochfest Fronleichnam kennen viele junge Menschen überhaupt nicht mehr, wie sollten sie auch, wir feiern es ja nicht mehr so wie früher. Das Fest «Fronleichnam» bezeichnet in mittelhochdeutscher Sprache nichts anderes als das Fest des heiligen Leibes Jesu Christi. Der Leib Christi in der Gestalt des Brotes wird in einer Monstranz durch die Strassen der Städte und Dörfer getragen, begleitet von singenden und betenden Menschen. Die Menschen öffnen ihre Türen und Fenster, um den Frieden Christi in ihr Heim einzulassen. Zum Lob Gottes schmücken sie Altäre und Strassen mit Blumen und Blütenteppichen. Fahnen wehen in den Strassen. Auch bei uns in Oberwil gab es noch im letzten Jahrhundert solche Prozessionen, in denen die Hauptstrasse gesperrt und Christus zu den Menschen unseres Dorfes getragen wurde, um damit zu zeigen, wem wir dienen und für wen wir die Fahnen schwingen sollen.

Papst Benedikt XVI. verwies in diesem Zusammenhang auch auf die Bedeutung der eucharistischen Anbetung. «Wer sich vor Christus beugt, kann und darf sich vor keiner anderen irdischen Macht beugen und sei sie noch so stark.» Aber auch das ganze Jahr hindurch hat die Heilige Kommunion ihre besondere Bedeutung beibehalten. Die Kommunion, die wir den Kranken bei Hausbesuchen bringen, lässt die Menschen, die nicht mehr zum Gottesdienst gehen können, teilhaben an der Heiligen Feier. Die Eucharistie ist jenes Sakrament Gottes, das uns nicht allein auf dem Lebensweg lässt. So erfüllt sich das Vermächtnis Jesu in seinen letzten Worten an uns: «Denkt daran, ich bleibe bei euch alle Tage bis zum Ende der Welt.»

Wir feiern die Heilige Messe am Hauptaltar am **Donnerstag, 8. Juni, 9.15 Uhr.**

RÖMISCH-KATHOLISCHE KIRCHGEMEINDE
ETTINGEN

Pfarrei St. Peter und Paul Ettingen

GOTTESDIENSTE

Firmung in Oberwil am 4. Juni

Wir freuen uns sehr, dass nach einem erfolgreichen gemeinsamen Firmkurs mit der Pfarrei Oberwil folgende Jugendliche aus Ettingen das Sakrament der Firmung empfangen werden:

Nils Baumstark, Amélie Birrer, Michèle Braun, Chiara Garcia, Luana Geisseler, Tommaso Giordani, Alex Gugliotta, Chiara Hegi, Kristóf Károlyi und Yvonne Sass. Herzlich willkommen, heissen wir Bischofsvikar Valentine Koledoye, der den Jugendlichen das Sakrament der Stärkung spenden wird. Wir freuen uns auf seine begeisternde Predigt und auf den wertvollen Dienst, den er im Namen Christi erfüllt. Ein herzlichener Dank gilt Marco Baumann und Luca Reck. Die beiden jungen Erwachsenen haben die Jugendlichen auf das Firmsakrament vorbereitet. In einem feierlichen Gottesdienst werden die Jugendlichen am **Sonntag, 4. Juni, 11 Uhr,** die Firmung empfangen. Der Frauenchor Happy Singers und unser Hauptorganist Alexander Paine werden diesen Festgottesdienst musikalisch bereichern. Die Jugendlichen der 8. Klassen aus Oberwil und Biel-Benken sowie die 9.-KlässlerInnen der Pfarrei Ettingen haben sich aus freiem Willen dazu entschlossen, Jesus Christus nachzufolgen und in seiner Kirche mitzuwirken, auf dass der Heilige Geist sichtbar und spürbar wird. Sie dürfen sich an diesem Tag ganz besonders feiern lassen, denn zu allen sagt Gott: «Du bist ein einzigartiger, wunderbarer Mensch, ich habe grosse Freude an Dir. Ich liebe Dich, genauso wie Du bist. Danke, dass Du meine Freundschaft und Liebe in der Firmung bestätigst. Ich bin immer bei Dir, Dein ganzes Leben. Sei gesegnet.» Wir freuen uns von ganzem Herzen, dass die Jugendlichen diese Gnade empfangen und dass sie dadurch stark werden für ihr ganzes Leben.

Möge der Heilige Geist in ihnen wirken und sie die hoffnungsvolle Zukunft der Kirche sein.

Bernhard Engeler und Roger Schmidlin

VORANZEIGE

Einladung zur Kirchgemeindeversammlung

Montag, 19. Juni, 19.30 Uhr, Pfarreiheim Ettingen

Traktanden:

1. Eröffnung der Versammlung/Begrüssung
   1.1 Begrüssung
   1.2 Wahl der Stimmenzähler
   1.3 Genehmigung der Traktandenliste
2. Protokoll der Kirchgemeindeversammlung vom 21.11.2022
3. Rechnung 2022
   3.1 Rechnungsbericht
   3.2 Revisorenbericht
   3.3 Genehmigung der Rechnung 2022
4. Anträge
5. Informationen aus der Kirchgemeinde
6. Verschiedenes

Anträge sind schriftlich und möglichst bis **Samstag, 10. Juni,** an Judith Stöcklin, Witterswilerstrasse 7, 4107 Ettingen, oder judith.stoecklin@bluewin.ch einzureichen. Einladung, Protokoll und Rechnung liegen in der Kirche ab 30. Mai auf. Es sind alle Stimmberechtigten (d. h. alle katholischen Einwohnerinnen und Einwohner von Ettingen, die das 16. Altersjahr vollendet haben) zu dieser Versammlung eingeladen. Nicht stimmberechtigte Personen können als Gäste der Versammlung gerne beiwohnen. Der Kirchgemeinderat dankt für einen zahlreichen Besuch und lädt alle Teilnehmer/innen anschliessend an die Versammlung zu einem kleinen Apéro ein.

Der Kirchgemeinderat

RÖMISCH-KATHOLISCHE KIRCHGEMEINDE
THERWIL/BIEL-BENKEN

PFARREI ST. STEPHAN
THERWIL
BIEL-BENKEN

VERANSTALTUNGEN UND GOTTESDIENSTE

Firmreise 2023 nach Paris

Foto: Philippe Moosbrugger

20'000 – 30'000 – 30'000 – 25'000 Schritte pro Tag. Um auf solche Werte zu kommen, kann man ein Wanderlager buchen. Oder mit unternehmungslustigen und neugierigen Firmlingen nach Paris fahren. Mit fünf unserer Firmlinge waren wir auf Entdeckungstour vom Eiffelturm zum Gare de Lyon, von der Sacré Coeur zur Tour Montparnasse, vom Arc de Triomphe zum Jardin de Luxembourg. Und in den freien Zeiten sind sie dann nochmals selbst weitergezogen, um noch mehr zu entdecken. Oder um ein Croissant zu kaufen. Oder um eine Sonnenbrille zu finden, weil die Sonne uns die meiste Zeit lachte. Merci à vous tous, c'est un plaisir avec vous!

Mirjam Reinprecht und Philippe Moosbrugger

Rückblick Lagerzmorge

Am 14. Mai, am Muttertag, fand im Pfarreiheim das Lagerzmorge von Jungwacht und Blauring Therwil statt. Das Angebot bestand aus Zopf, Waffeln, Früchten sowie Rührei, Speck und vielem mehr. Wir möchten uns ganz herzlich bei allen bedanken, die gekommen sind und uns unterstützt haben. Dank aller Besucherinnen und Besucher konnten wir ein gutes Budget für die beiden Sommerlager erreichen. Vielen Dank allen Gästen, die wir bewirten durften.

Das Leitungsteam Jungwacht und Blauring Therwil

Sommerlager von Jungwacht und Blauring Therwil

Auch dieses Jahr reisen am **1. Juli** wieder ca. 80 Kinder und Jugendliche ins Sommerlager und kehren nach 15 actionreichen Tagen am **15. Juli** wieder zurück. Der Blauring verbringt das SoLa in Torgon (VS), während die Jungwacht ins Bündnerland reist, genauer gesagt nach Rueras. Unter dem Motto «1,2,3, sei mit dabei!» können die Mädchen ihre Spürnase unter Beweis stellen, während die Jungs herausfinden müssen, was es mit dem Motto «Schleife die Axt, entzünde das Feuer, wir begeben uns ins Abenteuer» auf sich hat. Anmeldungen nehmen wir gerne bis am 10. Juni entgegen. Weitere Informationen findest du online auf www.brtherwil.ch beziehungsweise www.jwtherwil.ch. Wir freuen uns, euch alle am 1. Juli im Pfarreiheim beim Reisesegen zu sehen!

Die Leiter der Jungwacht Therwil und Leiterinnen des Blauring Therwil

Festgottesdienst zur goldenen Hochzeit

Bischof Felix Gmür lädt alle Paare des Bistums Basel, die 2023 ihren 50. Hochzeitstag feiern, zu einem Festgottesdienst ein. Dieser findet am **2. September, 15 Uhr,** in der Kirche St. Martin in Olten statt. Im Anschluss an den Gottesdienst sind alle Jubelpaare und ihre Begleitpersonen zu einem Imbiss ins Stadttheater eingeladen. Melden Sie sich im Pfarreisekretariat, gerne nehmen wir Ihre Anmeldung bis zum **15. August** entgegen. *Bischöfliche Kanzlei*

ÖKUMENE
OBERWIL–THERWIL–ETTINGEN

Ökumene
Veranstaltungen und Gottesdienste

Übergangsfeier der 6. Primarklassen

Für die Schülerinnen und Schüler der 6. Primarklassen, die nach den Sommerferien an eine neue Schule kommen werden, und für deren Familien feiern wir am **Mittwoch, 7. Juni, 18 Uhr,** in der reformierten Kirche Therwil. So ein Übergang in etwas Neues ist immer ein Wagnis. Deshalb werden die Jugendlichen in der Feier einen besonderen Übergang wagen und dafür reichen Segen erhalten. Die Geschichte von Abraham und Sara wird uns dafür den Weg weisen. Nach der Feier sind alle noch zu einem Apéro eingeladen.

Jutta Achhammer, Niggi Kümmerli, Marco Petrucci und Philippe Moosbrugger

Lange Nacht der Kirchen in Therwil – Seltsame Vögel

In der ganzen Schweiz findet am **Freitag, 2. Juni,** die Lange Nacht der Kirchen statt. Wir sind dabei. Und kommen zwischen **16.30 und 19 Uhr** dahin, wo Menschen sind.
#youneverwalkalone
#BrotundRaben
#Esgehtweiter
#Hilfekommt
#AlteGeschichte
#LangeNachtderKirchen

Ihre reformierte und katholische Kirche in Therwil

Todesanzeigen und Danksagungen im Birsigtal-Boten
Telefon 061 927 26 70 • inserate@bibo.ch
Am Montag um 16 Uhr ist Inserate-Annahmeschluss

REKLAME

BESTATTUNGEN
KOPP & CO
IHRE STÜTZE IN SCHWIERIGEN ZEITEN
André Kopp & Sven Strüby - Tel. 061 425 66 00 - info@kopp-bestattungen.ch

EVANGELISCH-REFORMIERTE KIRCHGEMEINDE
OBERWIL–THERWIL–ETTINGEN

Reformierte Kirchgemeinde Oberwil Therwil Ettingen

GOTTESDIENST

Musikalischer Gottesdienst mit KirchenmusikerInnen

Am **Sonntag, 4. Juni, um 19 Uhr** findet in der reformierten Kirche in Therwil Gottesdienst zum Sonntag Trinitatis mit Musik mit drei Instrumenten statt.

Irena Zeitz, Haléna Simon und Marton Borsanyi bringen das Doppelkonzert in c-Moll von J.S. Bach (BWV 1060) für zwei Klaviere und Orchester zur Aufführung. Dabei übernimmt die Orgel den Orchesterpart, Klavier und Cembalo bestreiten im Dialog die Soli des Doppelkonzertes.

Wir freuen uns, Sie an diesem Gottesdienst zu begrüssen!

Pfarrerin Cristina Policante

VERANSTALTUNGEN

Kinder-Spielnachmittag im Güggel

Die Kinder-Spielnachmittage finden wieder regelmässig alle zwei Wochen statt. Kosten: Fr. 5.–/Nachmittag (inkl. Zvieri; exkl. Versicherung). Kinder ab etwa 12 Monaten bis zum Kindergartenalter, auf Wunsch nach Absprache auch länger.

Der nächste Kinder-Spielnachmittag findet statt am: **Dienstag, 6. Juni, von 14 bis 17 Uhr,** im reformierten Kirchgemeindehaus Güggel, Güggelwägli 2, 4106 Therwil. An einigen Dienstagen besteht die Möglichkeit, vorher beim Mittagstisch Goldiger Güggel mit der ganzen Familie ein preiswertes Mittagessen zu geniessen.

Bei Fragen: Diana Vogrig, Telefon 061 722 05 38 / Mobile 077 431 94 61. Finanzielle Gründe sollen kein Hindernis sein, um teilnehmen zu können. Falls Sie gern dabei sein möchten, aber den Betrag nicht aufbringen können, wenden Sie sich bitte an uns.

Güggelchörli

Am **Mittwoch, 7. Juni,** um **14.30 Uhr** findet im reformierten Kirchgemeindehaus Güggel im grossen Saal das nächste «Güggelchörli» statt. Wir werden in froher Runde singen. Bei Kaffee und Kuchen ist Zeit für das gemeinsame Gespräch. Eine Anmeldung ist nicht erforderlich.

Gerne begrüsse ich neue und altbekannte Gesichter an diesem Anlass.

Michael Hofmann, Sozialdiakon

Tanz & Plausch

Am **Dienstag, 13. Juni, von 14.30 bis 16.30 Uhr** findet «Tanz & Plausch» im grossen Saal des reformierten Kirchgemeindehauses Güggel in Therwil statt.

Tanzen bewegt, befreit, verbindet. Tanz doch mal vorbei und lass dich überraschen. Wir spielen verschiedene Musikstile aus den Chambren Pop, Schlager, Disco Fox etc. Nach Belieben kann «Solo» und/oder Paartanz getanzt werden. Am Nachmittag nimmt unser DJ eure Musikwünsche entgegen. Ein vielseitiger Tanznachmittag wartet auf dich.

Anschliessend lassen wir den Nachmittag bei Kaffee und «Plausch» ausklingen. Der Nachmittag ist kostenlos und ohne Anmeldung. Wir freuen uns auf dich!

Birgit Kröger und Michael Hofmann

Männer-Bibelzmorge

Am **Donnerstag, 15. Juni,** findet das Männer-Bibelzmorge im reformierten Kirchgemeindehaus Güggel statt. Mit der Methode des Bibelteilens beschäftigen wir uns mit Bibelstellen. In einer vertrauten Männerrunde gibt es Zeit und Raum, Glaubens- und Lebensthemen im Rahmen des Bibelteilens zu besprechen und zu diskutieren.

9.30 Uhr: Kaffee und Gipfeli
10.00 Uhr: Bibelteilen
Ort: Ref. Kirchgemeindezentrum Güggel
Eine Anmeldung ist nicht erforderlich.
Ich freue mich auf altbekannte und neue Gesichter, *Michael Hofmann, Sozialdiakon*

Frauenabend

Poesie als Gebet. Frauenabend zu Dorothee Sölle.
Der erste Abend zu Dorothee Sölle ist auf Interesse gestossen – also gibt es am **15. Juni um 19 Uhr** im Güggel in Therwil einen zweiten.

Dorothee Sölle, vor 20 Jahren verstorben, gilt heute als bedeutendste Theologin des 20. Jahrhunderts.

Wir lesen Episoden aus Sölles Biografie und Gedichte, die sie verfasst hat aus dem Buch «dorothee sölle. Poesie als Gebet. Eine Biografie in Gedichten». Wer die Texte im Voraus möchte, melde sich bei lea.meier@ref-kirche-ote.ch. Die Lektüre ist keine Voraussetzung für die Teilnahme.

Herzlich willkommen, sind alle interessierten Frauen! *Pfarrerin Lea Meier*

VORANZEIGE

Einladung zur Kirchgemeindeversammlung

Gerne weisen wir auf die nächste Kirchgemeindeversammlung hin. Sie findet am **Mittwoch, 28. Juni, um 19.30 Uhr,** in der reformierten Kirche in Therwil statt.

Die Rechnung 2022 sowie Informationen aus unserer Kirchgemeinde und laufende Geschäfte werden Traktanden sein. Die offizielle Traktandenliste wird fristgerecht im BiBo erscheinen und in den Kirchen aufliegen.

Im Anschluss an die Versammlung laden wir Sie alle herzlich zu einem Apéro ein. Wir freuen uns, wenn Sie an der Versammlung teilnehmen und über die wichtigen Geschäfte in unserer Kirchgemeinde mitentscheiden!

Christina Frühwirth,
Leiterin Administration ad interim

Rückblick Konfirmationen

Im April und Mai wurden in Oberwil, Therwil und Ettingen 43 junge Menschen konfirmiert und sind jetzt mündige Mitglieder der Kirchgemeinde. *Pfarrer Marco Petrucci, Pfarrer Dietrich Jäger, Pfarrerin Lea Meier und Pfarrerin Cristina Policante*

Foto: Felix Jehle

Foto: Gianni Groppello

Foto: Franz Studer

Foto: Gianni Groppello

REKLAME

Marktnotiz

Kostenlose Beratungsgespräche zum Testament

Wie viel von meinem Nachlass darf ich frei vererben oder vermachen? Was hat sich mit dem revidierten Erbrecht seit dem 1. Januar 2023 geändert? Was bedarf es, damit mein letzter Wille rechtsgültig ist?

Das Erbrecht ist im Schweizerischen Zivilgesetzbuch (ZGB) geregelt. Dort ist klar festgehalten, wer die gesetzlichen Erben sind und welchen Anteil am Erbe sie erhalten. Per 1. Januar 2023 wurde das Gesetz revidiert. Die Gesetzesrevision hat unter anderem die Pflichtanteile der Angehörige verändert.

Zu Lebzeiten entscheiden – auch über das Leben hinaus.

Während einer 15-minütigen Rechtsberatung erhalten Interessierte Antworten auf ihre Fragen. Das Angebot ist kostenlos, die Beratungsgespräche sind vertraulich und unverbindlich. Die kostenlose Beratung wird von einem Rechtsanwalt im Rahmen der Freiwilligenarbeit beim Roten Kreuz durchgeführt.

Das Rote Kreuz Baselland organisiert bereits persönliche Beratungen zum Erstellen einer Patientenverfügung und eines Vorsorgeauftrages. Die kostenlosen Beratungsgespräche zum Testament finden ergänzend statt. Auch gemeinnützige Organisationen, wie das Rote Kreuz Baselland, können in einem Testament zu Lebzeiten mitberücksichtigt werden.

Kostenlose Beratungsgespräche finden am Dienstag, den 20. Juni, in Liestal statt, sowie am Freitag, den 23. Juni 2023, telefonisch. Kontaktieren Sie uns unter Telefon 061 905 82 00 und Sie erhalten ein 15-minütiges Zeitfenster für die kostenlose Rechtsauskunft. Eine Anmeldung ist erforderlich. Alle Informationen finden Sie auf unserer Website:

www.srk-baselland.ch

Schweizerisches Rotes Kreuz
Kanton Baselland

Marktnotiz

RESILIENZ SEMINAR

Resilienz bezeichnet die Fähigkeit, die tägliche Welle von Herausforderungen, Krisen und Veränderungen mit Stärke und mentaler Energie zu surfen, sei es im Beruf oder im Privatleben. Resiliente Menschen erholen sich schneller von Rückschlägen und gehen präsent, stabil und souverän aus schwierigen Situationen hervor – sie nutzen ihre eigenen Stärken, um der Welt erfolgreich zu begegnen. Resilienz ist eine innere Stärke, die Dir hilft, in belastenden Situationen psychisch und körperlich widerstandsfähig zu sein und schwierige Herausforderungen mit mentaler Strategie zu bewältigen.

Folgende Themen werden THEORETISCH und PRAKTISCH erarbeitet und angewandt:

- Dankbarkeit
- Achtsamkeit
- Mentale Stärke
- Zimmer der Veränderung
- Stressbewältigung
- Resilienzaufbau
- Kreativtagebuch

Wann?
24.06.23, 23.09.23, 25.11.23
Jeweils von: 9.00 – 16.30 Uhr

Interessiert?

info@eckert-seminare.ch
eckert-seminare.ch

SEMINARE SINCE ECKERT 1996 COACHING MARKETING

IMPRESSUM

VERLAG UND REDAKTION

Amtliches Publikationsorgan der Gemeinden Bottmingen, Oberwil, Therwil und Ettingen. Zudem Anzeiger in Binningen, Biel-Benken, Bättwil, Witterswil, Flüh, Rodersdorf, Hofstetten, Mariastein, Metzerlen, Dittingen, Blauen, Burg im Leimental und Kleinlützel.

Erscheint: wöchentlich donnerstags, 51-mal

Auflage: 22 602 Ex. (WEMF-beglaubigt 2022)

Adresse: Birsigtal-Bote,
Greifengasse 11, 4058 Basel
Telefon Redaktion 061 264 64 34
E-Mail: redaktion@bibo.ch
www.bibo.ch

Verlag: Cratander AG, 4055 Basel
Verlagsleitung: Stephan Rüdisühli

Redaktor: Ulf Rathgeber (ur)
Disposition/Gemeindeseiten: Christian Rauch

Produktion: Friedrich Reinhardt AG, 4001 Basel, www.reinhardt.ch

Eingesandte Leserbriefe und Texte/Bilder: Umfang von Texten maximal 1750 Zeichen, inklusive Leerschläge (etwa 35 Zeilen). Alle nicht namentlich gekennzeichneten Bilder wurden zur Verfügung gestellt.

Redaktionsschluss für Text: Montag 12 Uhr Änderungen bei Feiertagen möglich.

INSERATE

Anzeigenverwaltung:
CH Regionalmedien AG, Birsigtal Bote
Ermitagestrasse 13, 4144 Arlesheim
Telefon 061 706 20 20, inserate@bibo.ch

Marco Dietz, Leiter Verkauf
Markus Würsch, Key Account Manager

Inseratepreise:
Fr. –.89 schwarz-weiss / Fr. 1.12 farbig jeweils pro einspaltigen Millimeter

TITELSEITE: Fr. 1.27 schwarz-weiss, Fr. 1.62 farbig jeweils pro einspaltigen Millimeter (nur gerade Spaltenzahl möglich)

Inserate-Kombinationen:
BIRS-KOMBI: BiBo mit «Wochenblatt für Birseck und Dorneck» und «Wochenblatt für Schwarzbubenland und Laufental» (Auflage 2021: 76 167 Ex.).

RING-KOMBI: BiBo mit «Allschwiler Wochenblatt», «Birsfelder Anzeiger», «Muttenzer & Prattler Anzeiger», «Riehener Zeitung» und «Wochenblatt für Birseck und Dorneck» (Auflage 2021: 110 176 Ex.).

ANZEIGERKOMBI 31: grösstmögliche Haushaltsabdeckung in der Nordwestschweiz (Auflage 2021: 204 378 Ex.).

Anzeigenschluss: Montag 16 Uhr. Änderungen bei Feiertagen möglich.

VERANTWORTUNG, HAFTUNG, RECHTE

Für den Inhalt der redaktionellen Beiträge sowie für die abgedruckten Zusendungen übernehmen die Einwohnergemeinden keine Verantwortung. Für eingesandte Texte und Bilder übernimmt der Verlag in keinem Fall die Verantwortung bzw. Haftung. Namentlich gekennzeichnete Beiträge müssen nicht die Meinung der Redaktion wiedergeben. Es besteht kein Recht auf die Publikation von Leserbriefen und unverlangt eingesandten Texten und Bildern. Die Redaktion behält sich Änderungen, Kürzungen und Platzierung von Beiträgen, Bildern und Leserbriefen vor.

GEMEINDEVERWALTUNG

Bahnhofstrasse 33
Telefon 061 725 21 21
E-Mail: gemeinde@therwil.ch
www.therwil.ch

Öffnungszeiten
Mo 8.30–12 / 14–18 Uhr
Di, Fr 8.30–12 Uhr
Mi, Do 8.30–12 / 14–17 Uhr

GEMEINDEPRÄSIDENT

Stefan Gschwind
Sprechstunde: Dienstag, 16.30–17.30 Uhr nach telefonischer Vereinbarung.
Während der Schulferien findet keine Sprechstunde statt.
Telefon 061 725 22 23

BÜRGERGEMEINDE

Sekretariat, Bahnhofstrasse 33
Telefon 061 721 99 56
E-Mail: info@bgtherwil.ch
Homepage: www.bgtherwil.ch

Das Sekretariat ist geschlossen bis 23. Juni 2023.
Kontaktinformationen finden Sie auf der Webseite.

WERKHOF

Werkhofstrasse 6
Telefon 061 721 76 30
E-Mail: werkhof@therwil.ch

Öffnungszeiten
Mo, Di, Mi, Do 11.30–12 Uhr
Fr 11–12 / 13–16 Uhr

GEMEINDEPOLIZEI

Erlenstrasse 33
Telefon 061 723 04 17 / 061 723 04 18
E-Mail: polizei@therwil.ch

Öffnungszeiten
Mo 16–18 Uhr
Mi 8–10 Uhr
Fr 10–12 Uhr

INFORMATIONS- UND BERATUNGSSTELLE FÜR BETREUUNG, PFLEGE UND ALTER

Telefon 061 405 45 45
info@bpa-leimental.ch
www.bpa-leimental.ch

GGA-STÖRUNGSDIENST

Telefon 0800 727 447

WASSERVERSORGUNG/ BRUNNMEISTER

Heinis AG, Biel-Benken
Telefon 061 726 64 22 (tagsüber) und
Telefon 079 218 66 22 (Pikettdienst)

Weitere Adressen finden Sie im Telefonbuch unter «Gemeinde» oder in den verschiedenen Rubriken auf unserer Homepage www.therwil.ch

SOCIAL MEDIA

https://www.facebook.com/4106.Therwil
https://www.instagram.com/4106.therwil/

ABFUHR-TERMINE

Montag, 5. Juni
Bio-Abfall, *Therwil Ost und West*

Mittwoch, 7. Juni
Papier und Karton, *Therwil Ost und West*

Die Abfuhrdaten für «Hauskehricht/ Kleinsperrgut brennbar» werden nur noch bei Ausnahmen publiziert.

Das Abfallgut muss um 7 Uhr gut sichtbar bereitstehen.

GEMEINDEINFORMATIONEN

ABSTIMMUNG

Abstimmung am 18. Juni 2023

Nicht vergessen: Am 18. Juni ist Abstimmungssonntag!

Das zugeklebte Abstimmungscouvert (muss nicht frankiert werden) kann bis spätestens am **Sonntag, 18. Juni, 10 Uhr,** in den Briefkasten bei der Gemeindeverwaltung eingeworfen werden. Später eingeworfene bzw. eintreffende Couverts dürfen nicht mehr berücksichtigt werden. Wenn Sie per Post abstimmen, achten Sie bitte auf die Postfristen, da der Stimmrechtsausweis als B-Post vorfrankiert ist. Achten Sie ausserdem darauf, dass Sie den unterschriebenen Stimmrechtsausweis so ins Couvert stecken (auf den Kopf drehen), dass die Adresse der Gemeinde im Fenster sichtbar ist. Bei persönlicher Stimmabgabe an der Urne muss der Stimmrechtsausweis dem Wahlbüro abgegeben werden. Die Wahllokale (Gemeindeverwaltung und Foyer Schulhaus Mühleboden) sind am **Sonntag, 18. Juni von 10 bis 11 Uhr** geöffnet.

KRIMISPASS

Noch nicht gespielt?

Seit einem Jahr kann man in Therwil den KrimiSpass spielen. Höchste Zeit, Ihnen wieder einmal das abwechslungsreiche Detektivspiel in Erinnerung zu rufen. In der wärmeren Jahreszeit lockt der Fall Salzmann vielleicht nun auch Sie aus Ihren vier Wänden und Sie wagen sich als Sherlock Holmes der Region, den Tatort in Therwil zu besichtigen und den Fall zu lösen. Sie benötigen dazu ein Smartphone und beginnen vor der Gemeindeverwaltung mit dem Schauplatz Nummer 1.

BAUSTELLEN-INFO

Steinweg

Im Auftrag der Gemeinde Therwil wird im Steinweg (Abschnitt Querweg bis Hüttnauhof) die Wasserleitung erneuert, eine Leerrohranlage der Primeo Netz AG verlegt und abschliessend der Weg instand gestellt. Diese Arbeiten beginnen in der Woche vom **12. Juni 2023** und dauern voraussichtlich bis **Ende August 2023.** Eine entsprechende Signalisation für die Umleitung wird angebracht.

Für Rückfragen: Örtliche Bauleitung, Ingenieurbüro Märki AG, Herr H. Thüring, Tel. 061 726 93 33 und Gemeinde Therwil, Bauabteilung Tiefbau, Herr T. Meyer, Tel. 061 725 22 46.

Gemeindeverwaltung, Bau-Raumplanung-Infrastruktur

ZIVILSTANDSNACHRICHTEN

Todesfälle

Brugger Gabriela, † 24. Mai 2023, * 26. Mai 1956. Wohnhaft gewesen Rämelstrasse 7, 4106 Therwil. Die Beisetzung findet im engsten Familien- und Freundeskreis statt.

Herrmann Siegfried, † 25. Mai 2023, * 1. Februar 1941. Wohnhaft gewesen Reinacherstrasse 60, 4106 Therwil. Die Beisetzung findet im engsten Familien- und Freundeskreis statt.

Stebler-Mehr Marie, † 29. Mai 2023, * 7. Mai 1934. Wohnhaft gewesen Schemelstrasse 5, 4106 Therwil. Die Abdankung findet im engsten Familienkreis statt.

BUDGET 2024

Eingabefrist für Vereine, Institutionen und Organisationen für Gesuche um Unterstützungsleistungen der Gemeinde Therwil für das Budget 2024

Alle Jahre wieder – das Zusammenstellen des neuen Budgets steht bevor. Falls Sie als Verein, Organisation oder Institution für das Jahr 2024 einen finanziellen Beitrag beantragen möchten, bitten wir Sie, einen schriftlichen und begründeten Budgetantrag sowie Unterlagen zur finanziellen Situation (z. B. Jahresrechnung, Bilanz, Statistiken zur Nutzung etc.) **bis 16. Juni 2023** an die Gemeindeverwaltung Therwil, Bereich Gesellschaft, Bahnhofstrasse 33, 4106 Therwil, einzureichen.

Anträge können nur für ein Jahr gestellt werden und müssen somit jährlich neu eingereicht werden. Der Gemeinderat entscheidet jeweils über die Aufnahme und die Höhe der Beiträge aufgrund der eingegangenen Gesuche. Zu spät eingereichte oder nicht vollständige Gesuche können nicht berücksichtigt werden.

GRATULATIONSKALENDER

Juni 2023

Ursula Müller feiert am Samstag, 3. Juni ihren 80. Geburtstag.

Kitan und Zorka Gorgiev feiern am Donnerstag, 8. Juni ihre Goldene Hochzeit.

Anneli Moll feiert am Sonntag, 11. Juni ihren 91. Geburtstag.

Alfred und Theresia Hägeli feiern am Donnerstag, 15. Juni ihre Goldene Hochzeit.

Elsbeth Turin feiert am Samstag, 17. Juni ihren 96. Geburtstag.

Dadi Wirz feiert am Donnerstag, 22. Juni seinen 92. Geburtstag.

Daim und Dzulte Bedzeti feiern am Samstag, 24. Juni ihre Goldene Hochzeit.

Walter und Martha Brändle feiern am Mittwoch, 28. Juni ihre Diamantene Hochzeit.

Hugo und Margrith Schärli feiern am Mittwoch, 28. Juni ihre Diamantene Hochzeit.

Wir gratulieren den Jubilierenden sehr herzlich zu ihrem ganz persönlichen Feiertag und wünschen ihnen weiterhin alles Gute in den kommenden Jahren, viel Freude und schöne Stunden bei guter Gesundheit.

Gemeinderat und Gemeindeverwaltung

Öffentliche Fachstelle im Auftrag Ihrer Gemeinde
Betreuung Pflege Alter Leimental

Informations- und Beratungsstelle – Ihr Ort für Fragen zu Betreuung, Pflege, Alter

Ihr direkter Kontakt 061 405 45 45

BPA Leimental
4104 Oberwil
info@bpa-leimental.ch
bpa-leimental.ch

Die Beratungen sind kostenlos.

BÜRGERGEMEINDE

Beschlüsse der Bürgergemeindeversammlung vom 25. Mai 2023

1. Das Protokoll der Bürgergemeindeversammlung vom 18. November 2022 wird genehmigt.
2. Die Rechnung 2022 der Bürgergemeinde wird genehmigt.
3. Den vorgelegten 21 Einbürgerungsgesuchen wird zugestimmt.

Bürgergemeinde Therwil Sekretariat

Aktuelle Bücher aus dem Reinhardt Verlag
reinhardt
www.reinhardt.ch

VERANSTALTUNGS-KALENDER

3. Juni

Kinderflohmi FAZ
10–14 Uhr, Bahnhofschulhaus
Familienzentrum Therwil

Quartiertreff
14–19 Uhr, Wilacker 8
Quartiertreff Wilacker

5. Juni

Frühlingsnachmittag
14.30–17 Uhr, ref. Kirchgemeindesaal «Güggel»
Therwil Vital

11. Juni

Konzert Chor Bâlcanto Basel
20 Uhr, Kath. Kirche St. Stephan
Konzertkommission St. Stephan Therwil

17. Juni

SpielZeit
10–12 Uhr, Bibliothek Therwil
Gemeinde- und Schulbibliothek Therwil

18. Juni

Abstimmungen
Wahllokale sind von 10–11 Uhr offen
Einwohnergemeinde Therwil

22. Juni

Gemeindeversammlung
20 Uhr, Mehrzweckhalle
Einwohnergemeinde Therwil

1. August

Bundesfeier 2023
Weitere Informationen folgen

Wiederkehrendes

«Therwiler Wuchemärt»
Mittwoch, 8.15–12 Uhr,
Piazza beim Bahnhöfli. Am 19. und 26. Juli sowie 27. Dezember und am 3. Januar 2024 findet kein Märt statt.
Vorstand Verein Therwiler Wuchemärt

Geschichten für die Kleinen
Jeden 2. und 4. Mittwoch im Monat, 14.30–15 Uhr (ausser Schulferien)
Gemeinde- und Schulbibliothek Therwil

Offener Treff
(wöchentlich, ausser Feiertage und Schulferien) Montag und Donnerstag 14.30–17 Uhr, Mittwoch 9–11.30 Uhr
Familienzentrum Therwil

Weitere Informationen unter:
www.therwil.ch/de/veranstaltungen

Region Leimental Plus

Leimentaler Neophytentag

Samstag, 24. Juni 2023

Tagesablauf:
9.00 Treffpunkt: Dorfplatz Binningen
9.30 – 12.30 Praktische Bekämpfung
13.00 Mittagessen, Dorfplatz Binningen, offeriert *

Invasive Neophyten sind problematische, gebietsfremde Pflanzen, die durch starke Ausbreitung in der Natur grossen Schaden anrichten können.

Ziel des Leimentaler Neophytentags ist es, diese Pflanzen auf ausgewählten Flächen unter fachkundiger Anleitung einzudämmen. Dazu brauchen wir Ihre Hilfe. Sie lernen einige der wichtigsten Arten und die jeweils geeigneten Bekämpfungsmethoden kennen. Zum Dank laden wir Sie nach getaner Arbeit gerne zu einem gemeinsamen Mittagessen ein.

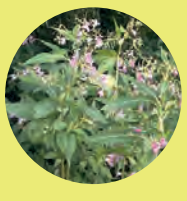

Mitnehmen: Feste Schuhe und wetterangepasste, für Feldarbeit geeignete Kleidung. Wenn vorhanden Arbeitshandschuhe.

*** Anmeldung für das Mittagessen bis am 18. Juni an till.buser@creanatira.ch**

«Eine alte Wahrheit, die wir für heute übersetzen»

Pfarrerin Cristina Policante erklärt im Gespräch mit dem «BiBo», was die Reformierten und Katholiken in Therwil gemeinsam für die «Lange Nacht der Kirchen» planen. Details will sie noch nicht verraten: Es geht aber um den Propheten Elia, Raben und die Tramhaltestelle.

BiBo: Frau Policante, was ist die «Lange Nacht der Kirchen»?
Cristina Policante: Das Konzept stammt aus Österreich und wurde vor knapp 10 Jahren von den beiden Aargauer Landeskirchen in der Schweiz erstmals veranstaltet. Inzwischen sind es immer mehr Kantone, in denen die Landeskirchen oder die Kirchgemeinden am selben Abend Aktionen durchführen, dieses Jahr am 2. Juni. Die Kirchen in Therwil haben vergangenes Mal, 2021, zum ersten Mal teilgenommen. Wir luden die Menschen unter anderem zu theologischen Gesprächen an die Feuerschale ein und zum Rundgang in der St. Annakapelle.

War das erfolgreich?
Ja. Wir machten drei, vier Gesprächsrunden, zu denen jeweils drei bis acht Menschen kamen. Es gab interessante Gespräche und Lebensberichte. Es war eine richtig schöne Atmosphäre. Und die St. Annakapelle war fast zu klein.

Und was haben Sie dieses Jahr geplant?
Vergangenes Jahr kamen die Menschen zu uns. Das Konzept war auch durch die unsichere Corona-Lage geprägt. Dieses Jahr wollen wir auf die Menschen zugehen. Von 16.30 bis 19 Uhr werden wir am Freitagabend unsere Aktion im Bereich des Therwiler Dorfplatzes und der Tramhaltestelle durchführen. Details sind eine Überraschung für die Therwiler. Ich darf schon verraten, dass das Thema «Elia und die Raben» ist.

Warum Elia?
Im Alten Testament schickt Gott dem Propheten Elia Raben, die ihm Essen bringen und ihn so vor dem Verhungern bewahren. Die Bibel ist voll von tollen Geschichten; aber diese steht besonders für die «Caring Community», die wir ins Bewusstsein rufen wollen. Dabei handelt es sich um ein wissenschaftliches Modell und eine gesellschaftliche Haltung, die als Reaktion auf die zunehmende Individualisierung unserer Gesellschaft die solidarische Gesellschaft, in der Menschen füreinander da sind, stärken will. Die «Caring Community» ist kein rein kirchliches Konzept; es gibt an verschiedenen Orten bereits konkrete Netzwerke aus der säkularen Gesellschaft heraus. Die Geschichte von Elia ist bereits mehrere tausend Jahre alt und erzählt doch Relevantes für uns heute.

Vergangenes Jahr am Feuer hatten Sie genug Zeit, mit den Menschen zu reden beziehungsweise die Menschen mit Ihnen. Das wird zwischen Dorfplatz und Tramstation schwerlich möglich sein.
Tatsächlich wollen wir dieses Jahr den Menschen auf ihrem Alltagsweg begegnen. Es wird Freitagabend sein: Die Menschen werden auf dem Heimweg von der Arbeit und auf dem Weg in den Ausgang in die Stadt sein. Wir wollen ihnen ein Zeichen mitgeben: Wir sind für euch da. Aber wir wollen die Menschen nicht vereinnahmen und den ganzen Raum einnehmen. Vielleicht ist die Aktion ja aber der Startpunkt für ein Gespräch zu einem späteren Zeitpunkt.

Die Veranstaltung heisst «Lange Nacht der Kirchen»: Ihre Aktion ist weder nachts noch sehr lang. Ich hatte mir bei diesem Namen eher kerzenerleuchtete Kirchen bis Mitternacht vorgestellt.
(Lacht) Unter dem Dach der «Langen Nacht der Kirchen» können die verschiedensten Veranstaltungen stattfinden. Eine «Nacht der Lichter» ist nach dem Vorbild aus Taizé recht beliebt. Andere Kirchgemeinden veranstalten Konzerte oder Lesungen. Unsere Idee ist dann wohl eher ein «Langer Feierabend der Kirchen» (lacht).

Wer beteiligt sich an der Aktion?
Es sind Freiwillige und Hauptamtliche, welche die Aktion vorbereitet haben und durchführen werden. Wir haben unsere Mitglieder über den «BiBo», den reformierten «Kirchenboten» und das katholische Pfarrblatt «Kirche heute» informiert.

Warum gerade Therwil? Zur reformierten Gemeinde gehören doch auch Oberwil und Ettingen.
Das hat sich so ergeben. Oberwil und Ettingen gehören auf katholischer Seite jeweils wieder zu einer anderen Gemeinde. Auch dort haben wir eine gute ökumenische Zusammenarbeit. Aber wir haben als erstes bei den katholischen Geschwistern in Therwil angefragt; und sie haben wieder zugesagt.

Wen wollen Sie mit dieser Aktion erreichen und mit welchen Reaktionen rechnen Sie?
Als Kirche wollen wir prinzipiell alle erreichen. Genau darum geht es bei der «Caring Community»: nicht in eine Blase abzutauchen. Faktisch werden wir aber nur die Menschen ansprechen, die sich ansprechen lassen wollen. An verschlossene Menschen kommen wir auf diese Weise nicht heran.

Sie sprechen noch einmal die «Caring Community» an: Geht es der Kirche in ihrer Aussenwirkung überhaupt noch um den Inhalt des Glaubens, um Jesus Christus und Gott; oder will sie sich nur noch als sozialer Verein präsentieren?
Man kann den Glauben nicht trennen von den Werken der Diakonie. Jesus Christus hat uns diese Nächstenliebe vorgelebt. Unsere Inhalte und Ziele sind in vielerlei Hinsicht deckungsgleich mit denen der säkularen Gesellschaft. Nur die Sprache ist eine andere.

Und diese Sprache wird heute noch von der Mehrheit verstanden?
Auch dafür ist die Geschichte von Elia ein gutes Beispiel: Sie ist so alt und grundsätzlich richtig. Aber viele Menschen kennen sie heute nicht mehr. Wir wollen diese alte Geschichte und diese alte Wahrheit auf eine heute verständliche Art erzählen. Das ist zutiefst theologische Arbeit.

Interview: Boris Burkhardt

Zur Person

Cristina Policante (33) ist seit Juni 2020 Pfarrerin in der reformierten Kirchgemeinde Oberwil-Therwil-Ettingen und wohnt mit ihrem Mann im Pfarrhaus in Oberwil. Die gebürtige Sankt-Gallerin studierte Theologie in Basel, Kiel und Rom. In der Gemeinde kümmert sie sich schwerpunktmässig um die Jugendarbeit und die weltweite Kirche. Sie ist im Christlichen Verein Junger Menschen (CVJM) in der Schweiz aktiv, weltweit besser bekannt unter der englischen Abkürzung YMCA. *(bob)*

BÜRGERGEMEINDE

Rehkitzrettung in Therwil

Niemand will, dass frisch gesetzte Kitze in Therwil der Mähmaschine zum Opfer fallen. Bis anhin waren die Jäger erste Ansprechpartner der Landwirte, wenn es um die Ortung und Rettung von Rehkitzen ging. Aufgrund eines Anstosses durch Alexandra Battus, IG Rehkitzrettung Birsigtal, haben sich Anfang April durch Initiative der Bürgergemeinde Therwil die Jagdgesellschaft Therwil, Vertreter der Bauern, der Bürgergemeinde als Waldeigentümer und der IG Rehkitzrettung Birsigtal zu einer Koordinationssitzung getroffen. Dabei wurde den Teilnehmern die Vorteile der neuen Technik von Drohnen mit Wärmebildkameras vorgeführt. Rehkitzrettung aus der Luft ist stark im Kommen. Die anwesenden Teilnehmer waren sich einig, dieser neuen, höchst effizienten Methode in Therwil eine Chance zu geben und die betroffenen Landwirte aufzumuntern, sich der freiwilligen Initiative anzuschliessen.

Grosse Unterstützung erhielten die Initianten auch durch ein erfolgreiches Crowdfunding, welches die Anschaffung einer Wärmebild-Drohne für den Einsatz in Therwil ermöglichte. Dabei haben sich auch Einwohner und Einwohnerinnen von Therwil und Unternehmen mit Sitz in Therwil stark engagiert. Die Freiwilligenarbeit der ausgebildeten und lizenzierten Drohnenpiloten ist dabei ebenfalls zu erwähnen, leisten diese doch wertvolle Dienste.

Für das Jahr 2023 wurden zwischen Jägern, Landwirten und Drohnenpiloten die Zuständigkeiten geklärt und die notwendigen Vorbereitungsarbeiten verteilt und besprochen. Mit einer Organisationsstruktur, die alle Beteiligten miteinbezieht und durch die Bürgergemeinde unterstützt wird, soll im laufenden Jahr Erfahrung gesammelt werden. Mittels klaren Kommunikationsplänen stehen die betroffenen Bauern mit den Drohnenpiloten und dem Jagdaufseher in laufendem Kontakt und können so jederzeit ihre Bedürfnisse anmelden. Damit kann die Basis für eine erfolgreiche zukünftige Zusammenarbeit zum Wohle der Rehpopulation im Gebiet der Gemeinde Therwil gelegt werden.

Nach wenigen Wochen kann der Präsident der Bürgergemeinde Therwil, Christoph A. Bieri, erfreulicherweise schon ein sehr positives Zwischenergebnis vermelden. Durch die enge Zusammenarbeit von Bauern, Jägern und Drohnenpiloten konnten in Therwil bereits einige Rehkitze vor Einsatz der Mähmaschinen mittels den Drohnen geortet und rechtzeitig in Sicherheit gebracht werden. Ein tolles Gefühl für alle engagierten Parteien.

Alle Beteiligten hoffen natürlich, dass diese tollen positiven Ergebnisse auch die noch wenigen unentschlossenen Bauern dazu bewegen können, sich dieser Initiative anzuschliessen, zumal im 2023 für die teilnehmenden Bauern keinerlei Kosten entstehen.

Christoph A. Bieri, Präsident der Bürgergemeinde Therwil

SCHULE

PRIMARSTUFE THERWIL

«Sternmarsch» im Kindergarten

Primarstufe Therwil

Letzte Woche begaben sich am Dienstagmorgen die neun Kindergärten von Therwil auf den «Sternmarsch». Von unterschiedlichen Startpunkten liefen sie zum abgemachten Treffpunkt los. Auf dem Weg zum «Froloo» sammelten die Klassen fleissig Steine, Äste, Tannenzapfen, Blätter oder Löwenzahn.

Aus allen Richtungen kamen die jeweiligen Kindergärten beim gemeinsamen Waldplatz an und legten aus den gesammelten Naturmaterialien ein grosses Waldmandala. Nach einer leckeren Stärkung am Feuer konnte im Wald ausgiebig gespielt und geforscht werden. Es wurden weitere Mandalas gelegt, kleine Hütten gebaut oder Verstecken gespielt. Mit einem Frühlingslied wurde das grosse Waldmandala verabschiedet. Anschliessend ging es mit Sonnenschein für die rund 170 Kinder müde und zufrieden zurück in die Kindergärten.

Lara Scheiber, im Namen des Kindergarten-Teams

PARTEIEN

SVP THERWIL

Abstimmungsempfehlung

Abstimmungsempfehlung SVP für die Volksabstimmung am 18. Juni 2023:

1. OECD Mindeststeuer für grosse Unternehmen: Ja, damit die höheren Steuereinnahmen in der Schweiz anfallen und damit Arbeitsplätze gesichert werden können.
2. Indirekter Gegenvorschlag zur Gletscherinitiative oder «Klimaschutz»-Gesetz: Nein, weil wir Schweizer schon jetzt vorbildlich sind, nicht noch mehr für elektrischen Strom zahlen möchten, welcher zur Mangelware wird, und keine absehbaren Eingriffe in unser Eigentum dulden möchten. Schweizer Innovation geht am besten ohne staatliche Lenkung!
3. Verlängerung des Covid-19-Gesetzes bis Mitte 2024: Stimmfreigabe

VEREINE

KULTUR-PALETTE THERWIL

Hart auf Hart «Wollen Sie wippen?»

Eine vielschichtige Satire
Freitag, 16. Juni, 20 Uhr, Aula Wilmatt, Therwil

Eine Frau und ein Mann begegnen sich auf einem Spielplatz. Sie Deutsche. Er Schweizer. Sie beobachten aus unterschiedlichem Interesse das Geschehen. Gestresste Eltern, kleine Diktatoren im Sand, diese kleine Welt widerspiegelt die grosse, Themen unserer Zeit werden inszeniert. Dabei entwickelt sich eine eigenartige Beziehung zwischen den beiden Figuren.

Sprachliche Differenzen sorgen für Schmunzeln: «Pi mal Daumen» oder «Handgelenk mal Pi»? Immer wieder werden kulturelle Unterschiede zwischen Deutschland und der Schweiz in ihrer Unterhaltung humorvoll angegangen. Dabei scheuen sie sich nicht vor heiklen Themen und selbst oberflächliche Klischees erhalten Tiefgang.

Das Duo Elisabeth Hart und Rhaban Straumann schwankt zwischen Poesie und Situationskomik. Das Publikum erlebt eine erfrischende Darbietung an Ideen, Sprachakrobatik und schauspielerischem Können.

Tickets in der Dorfdrogerie Eichenberger, oder auf www.kulturpalette.ch. Abendkasse (Twint).

FEUERWEHRVEREIN THERWIL

Vereinsbummel

Liebe Mitglieder

Wir freuen uns, auch dieses Jahr wieder unseren Feuerwehrverein-Bummel durchführen zu können. Dieses Jahr führt uns der Bummel zum Neuhof in Reinach. David Gschwind und Familie wird uns durch ihren Hof führen. Auch werden wir die Möglichkeit haben, die feinen Weine von Gschwind Weinbau zu degustieren. Für die Verpflegung ist gesorgt.

Wir bilden dieses Jahr zwei Rotten. **Unser Treffpunkt:** Samstag, 10. Juni, 10.30 Uhr, beide Rotten.

- 1. Rotte geht zu Fuss, ca. 1½ Stunden leichte Wanderung
- 2. Rotte benützt Bus/Tram zum Neuhof (Haltestelle Reinach Süd ist direkt beim Hof)

Damit wir planen können, bitte ich euch bis spätestens Dienstag, 6. Juni um eine Anmeldung per WhatsApp/SMS/telefonisch an Andreas Sahli, Tel. 079 372 68 91 oder E-Mail: andreas.sahli@bluewin.ch.

Wir freuen uns auf ein gemütliches Beisammensein. *Der Vorstand*

THERWILER WUCHEMÄRT

Frühlingsgefühle

Das Ende des Schuljahrs kommt mit Riesenschritten näher und somit auch die Zeit der Klassenlager und Abschlussreisen. Dies merkt man auch bei uns auf dem Wuchemärt, haben doch schon einige Schulklassen bei uns ihr Glück versucht. Offenbar erfolgreich, wie es scheint. Denn am **7. Juni** kommt die Klasse 4c aus dem Mühlebodenschulhaus mit ihrer Lehrerin Frau Buser zu uns an den Jokerstand. Die Kinder bieten Süsses und Salziges an und sammeln für ihr Klassenlager. Mit etwas Wetterglück wird auch das Bibliolino bei uns seine Türen öffnen. An den anderen Ständen finden Sie ein frisches Angebot an Frühlingsgemüse und Salaten, bis hin zu Spargeln und Erdbeeren aus heimischem Boden. Dazu noch ein knuspriges Brot und einen würzigen Käse und ihr Znacht wird die ganze Familie erfreuen.

Das ganze Wuchemärtteam freut sich auf Ihren Besuch und wünscht einen guten Einkauf.

GEMEINDE- UND SCHULBIBLIOTHEK THERWIL

Gut kochen – besser essen!

In einfachen Gerichten den wahren Genuss finden – mit den wunderschönen Kochbüchern von Claudio Del Principe gelingt das. Woher er die Inspiration für seine Rezepte nimmt und was ihm beim Essen besonders wichtig ist, erzählt er am **Dienstag, 6. Juni, 19.30 Uhr** in der Aula des Wilmattschulhauses. **Eintritt:** Fr. 20.– (inkl. Apéro). Vorverkauf in der Bibliothek Therwil, E-Mail: info@bibliothek-therwil.ch, Tel. 061 721 62 43 oder in der Dorf Drogerie Eichenberger.

Medientipps von Marietta Bolis

Neue, lesenswerte Sachbücher zur Eltern-Kind-Beziehung:

Michael Schulte-Markwort: «Mutlose Mädchen». Ein neues Phänomen besser verstehen. Kösel Verlag, 2023. Immer mehr Mädchen erleben die Wirklichkeit als bedrohlich und überfordernd. Haben wir eine Welt geschaffen, die für einen Teil unserer Kinder nicht mehr attraktiv ist? Es zeigt sich, dass die Situation für Mädchen schwieriger ist als für Jungen.

Jesper Juul: «Es gibt keine unerreichbaren Jugendlichen!» Wie wir mit unseren Kindern in Beziehung bleiben. Kösel Verlag, 2023. Was tun, wenn Kinder nicht mehr mitmachen? Wenn es nicht einmal mehr heftige Auseinandersetzungen gibt, weil sie sich vollständig entziehen und man das Gefühl hat, sie überhaupt nicht mehr erreichen zu können? Jesper Juul empfiehlt in solchen Fällen, die eigene Haltung zu überdenken. Er argumentiert leidenschaftlich dafür, kein Kind «schwierig» zu machen oder es gar aufzugeben.

Anne Otto: «Für immer Kind». Wie unsere Beziehung zu den Eltern erwachsen wird. Edition Körber, 2022. Kaum eine Beziehung prägt uns so wie die zu unseren Eltern, egal wie alt wir werden. Nicht selten verbringen wir heute 50 oder 60 gemeinsame Jahre, viele mehr als je zuvor. Das stellt uns vor neue gesellschaftliche, aber vor allem individuelle Aufgaben: Wie gestalten wir diese lebenslange Beziehung für beide Seiten stimmig?

Diese und andere Sachbücher zum Thema Erziehung und Lebenshilfe finden Sie in unserer Sachbuchabteilung in 1. Stock.

FAMILIENZENTRUM PIAZZA

Kinderflohmi

3. Juni, 10–14 Uhr
Unser Kinderflohmi findet auf dem Areal des Bahnhofschulhaus in Therwil statt (bei schlechtem Wetter drinnen in der Mehrzweckhalle). Ihr und eure Kinder könnt alles verkaufen, was ihr nicht mehr braucht: Kinderkleider, Spielsachen, Bücher, Trottinetts usw. Nehmt einfach eine Decke mit und schon könnt ihr loslegen. Keine Standgebühr und keine Standreservation. Das Einrichten der Stände ist von 9–10 Uhr.

FELDSCHÜTZENGESELLSCHAFT THERWIL

Eidgenössisches Feldschiessen

An diesem Wochenende findet in der Schweiz das grösste Schützenfest der Welt statt, das eidgenössische Feldschiessen. Auch in der Gemeinschaftsschiessanlage Schürfeld, zwischen Ettingen und Aesch, wird dieser Anlass durchgeführt.

Die genauen Zeiten sind:

Freitag, 2. Juni	17.30–20.00 Uhr
Samstag, 3. Juni	9.00–12.00 Uhr
	13.30–17.00 Uhr
Sonntag, 4. Juni	9.00–11.30 Uhr

Mitzubringen sind: Schiessbüchlein oder militärischer Leistungsausweis, DB oder Aufforderung zur Erfüllung der Schiesspflicht (weisses Blatt Form 1.23). Diese Utensilien ersparen uns viel Arbeit beim Ausstellen des Standblattes. Natürlich sollte auch eine Waffe mitgebracht werden. Wer keine Waffe hat und trotzdem schiessen will, so haben wir eine Waffe, die wir zur Verfügung stellen könnten. Wer noch spontan ein Training braucht, kann **heute Abend von 18 bis 19.30 Uhr** in die GSA Schürfeld kommen! Alle Infos unter: www.fsg-therwil.ch.

Es würde uns freuen, euch beim diesjährigen Feldschiessen begrüssen zu dürfen. *Der Vorstand, FSG Therwil*

BROCKI THERWIL

Ferienzeit

Sind Sie schon im Ferienfieber? Für die Destination «Balkonien» finden Sie bei uns ein buntes Sortiment, das auch zu Hause Freude bereitet.

Kommen Sie vorbei und stauen Sie, was es – ohne lange Anreise – bei uns alles zu entdecken gibt. Am **Samstag, 3. Juni, 11 bis 16 Uhr** haben Sie Gelegenheit dazu.

Danach macht die Brocki Ferien und öffnet erst wieder am **8. Juli** und **29. Juli.** Wir freuen uns auf ein Wiedersehen und wünschen allen bis dahin eine gute Zeit!

Brocki Therwil, Alemannenstrasse 20, www.brocki-therwil.ch, Tel. 077 539 37 70, info@brocki-therwil.ch, Facebook/BrockiTherwil

LESERBRIEFE

Zensur im Abstimmungsbüchlein

Die Bundeskanzlei wollte verbieten, dass im Abstimmungsbüchlein auf die Konsequenzen eines Ja zum «Klimaschutz»-Gesetz hingewiesen wird. Das Referendumskomitee schrieb, der Bundesrat könne «im Alleingang extreme Massnahmen durchzwängen», etwa den Ersatz von Öl- und Gasheizungen oder ein Verbot von Benzinautos und Flugreisen. Diese Aussage passte einem linken Beamten in der Bundeskanzlei nicht und er griff zur Zensur. Das ist unhaltbar. Tatsache ist: Wenn die radikalen Klimaziele nicht fristgerecht erreicht werden, kann der Bundesrat auf Verordnungen zurückgreifen. Im Gesetzestext steht in Artikel 3: «Der Bund sorgt dafür, dass …» Das wird nur mittels einschneidender Verbote auf dem Verordnungsweg gehen! Das Bundesgericht hat in einem ganz neuen Urteil (Gemeinde Hochdorf) gerade erst entschieden, dass das «öffentliche Interesse» am Klimaschutz wichtiger sei als das von der Verfassung geschützte Grundrecht der Eigentumsgarantie. Wir Schweizer schätzen unsere Errungenschaften und unser Eigentum sehr und verteidigen es gegen derart extreme Eingriffe für etwas, das das Weltklima überhaupt nicht beeinflussen wird. Mit diesem Gesetz riskieren wir sogar, dass Unternehmen ihre Produktion ins entfernte Ausland verlegen werden, wenn die Klimavorschriften hier immer noch strenger werden. Die Schweiz ist jetzt schon vorbildlich unterwegs und innovativ, auch ohne Lenkung durch den Bund. Wir brauchen dieses Gesetz nicht, denn es gefährdet mehr als es nützt.

Charly Trächsel, Therwil

Seriös und fair bleiben und innovativ

Im BiBo vom 18.05.2023 «Wir sind Musterschüler», habe ich uns Schweizer gelobt für unsere Bereitschaft, sich freiwillig den Herausforderungen der Energiewende verantwortungsbewusst zu stellen und diese auch zu meistern. Eigenlob liegt mir sonst nicht, aber auch ich, mit meiner Familie und Mieter am Känelrain 8 wohnend, versorge unseren Energiebedarf seit 10 Jahren soweit es gelingt mit Fotovoltaik, Solarthermie und Stückholz «Biofire» Ofen. Die Vorzüge der Solarthermie habe ich in meinem BiBo-Leserbrief vom 9. März 2023 bereits erwähnt und dafür Anerkennung geerntet. Im Winter heizen wir nur die bewohnten Räume ohne Schlafzimmer auf knappe 18 Grad und tragen immer Pullover aus wärmender Schafwolle, und bei längerer Bewölkungsphase gibt es halt kaum Warmwasser, weil dann vom Dach kaum etwas kommt. Biodiversität liegt mir, als langjähriger und grosszügiger Gönner der Vogelwarte Sempach sehr am Herzen, was ich auch regelmässig als Mitglied der Gemeindekommission in Sitzungen einzubringen versuche, wenn wieder Grünflächen verbaut werden sollen. Die wörtliche Anschwärzung von Lutz Müller in seinem Leserbrief vergangener Woche schätze ich deshalb gar nicht und ist unseriös. Klar ist, dass die ganze Welt eine Energiewende vollziehen muss mit Zunahme der Erdbevölkerung und Abnahme der fossilen Energieträger. Alle Staaten haben dies erkannt. Jetzt in der Schweiz panisch und planlos das Netto Null Ziel bis 2050 erzwingen zu wollen, ist sicher der falsche Weg. Wir sind und bleiben innovativ, auch ohne das Klimaschutz-Gesetz. Autonomie werden wir mit PV, Wind und Wasser bei massiv steigendem Strombedarf kaum erreichen, schaden aber ganz sicher der Biodiversität.

Alexander Geigy, Therwil

Nein zu diesem Klimagesetz

Ich hoffe, die Stimmberechtigten sind weitsichtig genug und sagen Nein zu diesem Klimagesetz, über das wir am 18. Juni abstimmen werden. Bei einem Ja sind die Folgen absehbar. Für die Regierenden wäre es ein Freipass zum Bau von Hunderten von Windturbinen und überdimensionierten Solaranlagen. Die Schweiz würde sinnlos verschandelt und unser Touristikland zerstört. Ist es uns das Wert? Das Fatale dabei ist: Der so produzierte Strom würde trotzdem nicht ausreichen, um die fossilen Brenn- und Treibstoffe zu ersetzen. Wir wären weiterhin auf ausländische Stromimporte angewiesen. Der Ausbau der Solarenergie auf den Hausdächern und der Einbau von Wärmepumpen machen hingegen Sinn und können trotzdem in eigener Verantwortung, wie bisher, realisiert und staatlich unterstützt werden. Dafür brauchen wir dieses Klimagesetz nicht. Deshalb sage ich Nein. *H.J. Ringgenberg, Therwil*

DIES UND DAS

KONZERTE ST. STEPHAN THERWIL

Chorkonzert Bâlcanto Basel – Une soirée française

Sonntag, 11. Juni, 20 Uhr, Kath. Kirche St. Stephan Therwil

Leitung: Marie-Odile Vigreux, **Klavier:** Rani Orenstein

Foto: Mirjam Schneider

Zwischen 1850 und 1950 entstand in Frankreich eine neuartige, durchsichtig leuchtende Musik von ungeheurem Farbenreichtum, die konsequenten, individuellen Schönheitsregeln folgte und schnell mit ähnlichen Entwicklungen in der französischen Malerei und Literatur in Verbindung gebracht wurde. Traditionelle Elemente, etwa aus der Kirchenmusik, wurden wiederentdeckt und mit solchen aus der Volksmusik, dem frühen Jazz, der Salonmusik der Zeit, zu einem unverwechselbaren «style musical français» verschmolzen.

Die in dieser «französischen Soiree» zur Aufführung kommenden Komponisten stehen exemplarisch für diese neue französische Musik. Sie alle schrieben anspruchsvolle – sakrale wie weltliche – Vokalwerke mit oder ohne Instrumentalbegleitung für die zahlreichen Amateurensembles ihrer Zeit.

Bâlcanto präsentiert ein breites Panorama dieser im Repertoire deutschsprachiger Laienchöre eher unterrepräsentierten, faszinierenden französischen Chorliteratur. Kollekte am Ausgang, auch mit Twint.

www.konzerte-therwil.ch

Noch mehr bezahlen?

So stimmen Sie richtig für eine sichere und bezahlbare Stromversorgung:

NEIN zum Verbot von Heizöl, Gas, Diesel und Benzin!

NEIN zu Mehrkosten von 6'600 Franken pro Person/Jahr!

NEIN zur Verschandelung der gesamten Schweiz!

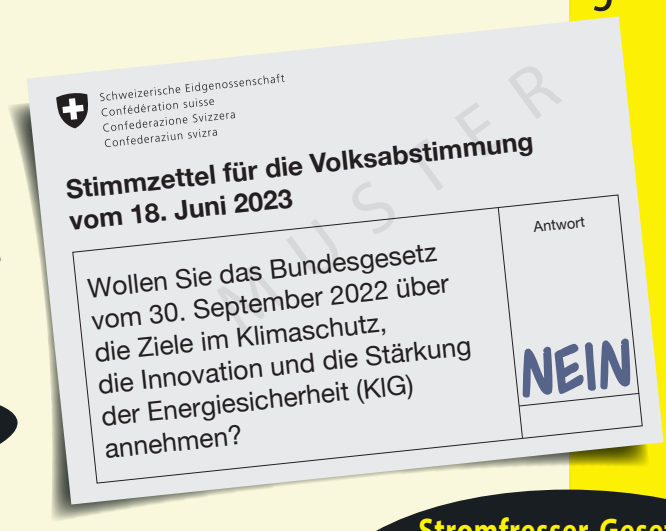

Mit einer Spende auf IBAN CH83 0023 5235 8557 0001Y unterstützen Sie unseren Kampf für eine sichere und bezahlbare Stromversorgung. Herzlichen Dank für Ihr Engagement.

SVP Schweiz, Postfach, 3001 Bern **www.stromfresser-gesetz-nein.ch**

SVP Die Partei des Mittelstandes

Stromfresser-Gesetz NEIN
Bundesgesetz KIG

FusionfACTory

David Pflugi - LIVE PERFORMANCE

NIGHT SHIFT:

Freitag, 16. Juni, 19:00 - 00:00

CUBA NIGHT:

Samstag, 17. Juni, ab 16:00 - OPEN END

Seien sie Live dabei, wie David Pflugi „Performance" neu erfindet und seine Gäste ins Staunen versetzt.

Bar- und Kulinarikangebot vor Ort
Eintritt: 33 CHF
Tickets und Anmeldung:
info@davidpflugi.com

OPEN HOUSE:

Jeden Samstag, 11:00 - 16:00
Freier Eintritt, ohne Anmeldung

www.davidpflugi.com

Aktion

Aus Liebe zum Dorf und zum Portemonnaie.

Montag, 29.5. bis Samstag, 3.6.23

-27% 3.95 statt 5.45
STARBUCKS div. Sorten, z.B. Lungo House Blend, 10 Kapseln

-24% 3.95 statt 5.20
OLD EL PASO div. Sorten, z.B. Flour Tortillas, 8 Stück

-49% 15.90 statt 31.35
MUNZ SCHOKOLADE div. Sorten, z.B. Branche weiss, 33 x 23 g

-20% 7.90 statt 9.90
OREO div. Sorten, z.B. Original, 3 x 154 g

-40% 8.40 statt 14.10
LIPTON ICE TEA div. Sorten, z.B. Lemon, 6 x 1,5 l

-20% 7.95 statt 9.95
SOMERSBY APPLE 4 x 33 cl

-22% 6.95 statt 8.95
VOLG LAGER-BIER 10 x 33 cl

-21% 4.40 statt 5.60
REXONA div. Sorten, z.B. Cotton Dry, 2 x 50 ml

-20% 6.30 statt 7.95
VOLG TOILETTENPAPIER 4-lagig, 8 Rollen

-31% 10.90 statt 15.90
ARIEL div. Sorten, z.B. Pods All in 1, Color, 19 WG

Ab Mittwoch
FRISCHE-AKTION

AGRI NATURA SPECKWÜRFELI per 100 g
-31% 2.25 statt 3.30

-43% 2.50 statt 4.40
CHARENTAIS-MELONEN Spanien/Italien, Stück

-36% 1.60 statt 2.50
EISBERGSALAT Schweiz, Stück

-20% 3.65 statt 4.60
FLORALP RAHMDOSEN div. Sorten, z.B. Halbrahm ohne Zucker, 250 g

-20% 1.80 statt 2.25
HIRZ HÜTTENKÄSE div. Sorten, z.B. nature, 200 g

-21% 2.80 statt 3.55
PFEFFERSTEAK mariniert, per 100 g

-20% 2.80 statt 3.50
LEISI QUICK KUCHENTEIG div. Sorten, z.B. rund, 230 g

Folgende Wochenhits sind in kleineren Volg-Läden evtl. nicht erhältlich:

LÖFFELBISCUITS 200 g	2.50 statt 2.95	**STIMOROL KAUGUMMI** div. Sorten, z.B. Wild Cherry, 7 x 14 g	4.50 statt 5.40	**FRUCHTKONSERVEN** div. Sorten, z.B. Ananas, 4 Scheiben	1.50 statt 1.80	**FLAUDER** 6 x 1,5 l	9.60 statt 12.30
POWERADE MOUNTAIN BLAST 0,5 l	2.40 statt 2.95	**VOLG MASCHINEN-GESCHIRRSPÜLMITTEL** div. Sorten, z.B. Tabs All in 1, 2 x 40 WG	18.90 statt 23.80	**SIPURO** div. Sorten, z.B. Badreiniger, Spray, 2 x 650 ml	9.90 statt 12.40	**VANISH** div. Sorten, z.B. Gold Oxi Advance, Pulver, 1,35 kg	19.90 statt 34.50

Druck- und Satzfehler vorbehalten.

Alle Standorte und Öffnungszeiten finden Sie unter volg.ch. Dort können Sie auch unseren wöchentlichen Aktions-Newsletter abonnieren. Versand jeden Sonntag per E-Mail.

Volg *frisch und fründlich*

GEMEINDEVERWALTUNG

Kirchgasse 13
Telefon 061 726 89 89
www.ettingen.ch

Öffnungszeiten:
Mo 8.30–11.30 / 14–18.30 Uhr
Di, Do 8.30–11.30 Uhr
Mi, Fr 8.30–11.30 / 14–16 Uhr

GEMEINDEPRÄSIDENTIN

Sibylle Muntwiler-Stöcklin
Telefon 079 515 01 04
E-Mail: sibylle.muntwiler@ettingen.ch
Sprechstunde nach Vereinbarung

GEMEINDEVERWALTER

Jean-Claude Baumann
Telefon 061 726 89 80
In dringenden Fällen ausserhalb der Bürozeiten: Telefon 079 692 10 89

WERKHOF

Landskronweg 28
Telefon 061 721 50 73

GEMEINDEPOLIZEI

Jörg Linder
Telefon 061 726 89 74 / 079 796 29 34
Termine nach vorgängiger telefonischer Vereinbarung.
Bei Abwesenheit in dringenden Fällen: Polizei Basel-Landschaft, Telefon 117

BESTATTUNGSWESEN

Einwohnerdienste
Telefon: 061 726 89 89
E-Mail: einwohnerkontrolle@ettingen.ch
Wir bitten um eine telefonische Terminvereinbarung.

WASSERVERSORGUNG / BRUNNMEISTER

Heinis AG, Biel-Benken
Telefon 061 726 64 22 (tagsüber) und
Telefon 079 218 66 22 (Pikettdienst)

FÖRSTER

Christoph Sütterlin
Telefon 061 731 11 16 / 079 426 11 23

BÜRGERGEMEINDE

Geschäftsstelle: Im Nebengraben 21
Telefon 061 723 19 90
Claudia Thüring-Schaub

AHV-ZWEIGSTELLE

Soziale Dienste
Telefon 061 726 89 66

INFORMATIONS- UND BERATUNGSSTELLE FÜR BETREUUNG, PFLEGE UND ALTER

Tel. 061 405 45 45
info@bpa-leimental.ch
www.bpa-leimental.ch
Weitere Adressen finden Sie im Telefonbuch oder unter www.ettingen.ch.

GEMEINDEINFORMATIONEN

ABSTIMMUNGEN

Versand der Abstimmungsunterlagen für am 18. Juni 2023

Die Abstimmungsunterlagen für den oben erwähnten Abstimmungstermin wurden im Verlauf vom 17. bis 26. Mai 2023 allen stimmberechtigten Einwohnerinnen und Einwohnern per Post zugestellt.

Die Post benötigt sechs Tage für die Zustellung, weshalb es vorkommen kann, dass an derselben Adresse wohnhafte Stimmberechtigte ihre Unterlagen nicht zeitgleich erhalten.

Sollten Sie jedoch Ihre Abstimmungsunterlagen bis am Samstag, 27. Mai 2023 nicht erhalten haben, bitten wir Sie, mit den Einwohnerdiensten der Gemeindeverwaltung Kontakt aufzunehmen. Nicht erhaltene Abstimmungsunterlagen können bis **spätestens Dienstag, 13. Juni 2023, 11.30 Uhr,** am Schalter der Einwohnerdienste bezogen werden.
Gemeindeverwaltung, Einwohnerdienste

EINWOHNERGEMEINDEVERSAMMLUNG

Einladung zur Einwohnergemeindeversammlung

auf **Mittwoch, 21. Juni 2023, 19.30 Uhr, Aula, Trakt 4 «Hintere Matten»**

Traktanden:
1. Genehmigung des Protokolls der Einwohnergemeindeversammlung vom 8. Dezember 2022
2. Rechnung 2022
3. Führungsstrukturen für die kommunalen Schulen – Primarschule und Kindergarten Ettingen
4. Bericht der Geschäftsprüfungskommission
5. Diverses

Im Anschluss findet ein Apéro statt, welcher von der Einwohnergemeinde offeriert wird.

Hinweis: Aufgrund der Einlasskontrolle kann es zu Verzögerungen kommen, bitte erscheinen Sie frühzeitig.

Die Gemeindeversammlungsunterlagen können bei der Gemeindeverwaltung bezogen oder auf der Homepage eingesehen werden (www.ettingen.ch → Politik → Gemeindeversammlung). **An der Gemeindeversammlung werden keine gedruckten Unterlagen mehr aufgelegt.** *Gemeinderat*

DIVERSES

Dorfmuseum Ettingen

Auskunft für Museumsbesuche:
Konstantin Stöcklin-Keiser,
Lebernweg 5, Tel. 061 721 58 31

Auskunft für Vermietung:
Kurt Brodmann-Pereira,
Nenzlingerstrasse 8, Tel. 061 721 62 76,
Montag–Freitag 18–20 Uhr

BAU- UND UMWELTSCHUTZDIREKTION BL

Hofstettenstrasse Abschnitt Büttenenloch – Verkehrsbehinderung wegen Felsarbeiten

Am **Montag, 5. Juni 2023** beginnen in Ettingen an den Felswänden über der Hofstettenstrasse umfangreiche Arbeiten. Mit dieser Massnahme wird die Verkehrssicherheit im Strassenabschnitt Büttenenloch erhöht. Die Arbeiten dauern bis zum 1. September 2023.

Steinschlag gefährdet in Ettingen im Bereich Büttenenloch die Verkehrssicherheit. Deshalb baut das Tiefbauamt BL vorsorglich kritische Felsbereiche ab und sichert den verbleibenden Felsen. Mit dieser Massnahme wird zugleich die Sicht im unübersichtlichen Kurvenbereich verbessert.

Um während der Arbeiten die Verkehrssicherheit zu gewährleisten, wird im Vorfeld in der Strassenmitte eine temporäre Schutzwand montiert. Der Verkehr wird wechselseitig auf der talseitigen Fahrspur geführt und mit einer Ampel bzw. mit einem Verkehrsdienst geregelt. Velos dürfen während der Dauer der Arbeiten von Hofstetten nach Ettingen fahren. Für den Veloverkehr in der Gegenrichtung wird eine Umleitung via Witterswil/Flüh signalisiert.

Die Schutzwand wird aus Sicherheitsgründen nachts montiert und wieder demontiert. Dafür muss die Hofstettenstrasse im Abschnitt Büttenenloch komplett gesperrt werden. Von der Sperre sind auch Rettungsdienste betroffen. Die Nachtsperrungen dauern jeweils von 22 bis 5 Uhr und finden an den folgenden Daten statt:
- von Dienstag, 27. Juni bis Mittwoch, 28. Juni 2023
- von Mittwoch, 28. Juni bis Donnerstag, 29. Juni 2023
- von Donnerstag, 29. Juni bis Freitag, 30. Juni 2023
- von Mittwoch, 26. Juli bis Donnerstag, 27. Juli 2023
- von Donnerstag, 27. Juli bis Freitag, 28. Juli 2023

Der Fahrplan der Postautolinie 68 ist von den Sperrungen nicht betroffen. Die Felssanierungsarbeiten werden durch ein spezialisiertes Unternehmen ausgeführt.

Informationen zu aktuellen Baustellen finden Sie auf der Internetseite des Tiefbauamtes BL. Für Rückfragen steht Ihnen Herr Alex Zuber, Projektleiter, Tiefbauamt BL, Tel. 061 552 40 80, gerne zur Verfügung. *Bau- und Umweltschutzdirektion BL*

RESSORTLEITUNG GENERATIONEN

Ferienbetreuung Sommerferien

Ettinger Kinder zwischen 4 bis 14 Jahren können am betreuten Schulferienangebot der Gemeinde Therwil teilnehmen. Dergestalt bieten die Tagesstrukturen und die offene Kinder- und Jugendarbeit der Gemeinde Therwil in ausgewählten Wochen während den Schulferien über das ganze Jahr verteilt eine Betreuung in den Räumlichkeiten der Tagesstrukturen und des Jugendhauses Therwil mit Ausflügen, Projekten und Spielaktionen an.
Die Kosten betragen Fr. 65.– pro Kind und Tag inkl. Verpflegung und eventuelle Reisekosten. Diese Fr. 65.– sind durch die Eltern zu bezahlen und werden durch die Gemeinde Ettingen einkommens- und vermögensabhängig subventioniert (den «Antrag auf Gemeindebeiträge an FEB» finden Sie auf der Homepage der Gemeinde Ettingen unter Verwaltung → Formulare/Merkblätter).

Weitere Informationen v. a. über die konkreten Angebote erhalten interessierte Personen unter www.therwil.ch → Bildung → Schulferienangebote. Die Anmeldungen sind direkt über die Gemeinde Therwil vorzunehmen. Bitte beachten Sie hierzu, dass die **Anmeldefrist** für das Angebot **in den Sommerferien (24. bis 28. Juli/31. Juli bis 4. August/7. bis 11. August)** am **19. Juni 2023** abläuft.
Gemeindeverwaltung, Ressortleitung Generationen

BAUGESUCHE

NR. 0821/2023

Parzelle(n): Nr. 206
Projekt: Kamin, Gempenweg 4, 4107 Ettingen
Gesuchsteller/in: Kunz Sandra, Hinterkirchweg 8, 4106 Therwil
Projektverfasser/in: Kunz Sandra, Hinterkirchweg 8, 4106 Therwil
Auflage bis: 12. Juni 2023

NR. 0839/2023

Parzelle(n): Nr. 205
Projekt: Carport mit Geräteschopf, Lebernweg 13, 4107 Ettingen
Gesuchsteller/in: Schindler Fabian und Jeannine, Lebernweg 13, 4107 Ettingen
Projektverfasser/in: Futec AG, Bruggweg 8, 4143 Dornach
Auflage bis: 12. Juni 2023

Innerhalb der Auflagefrist können die Pläne während den Öffnungszeiten auf der Gemeindeverwaltung bei der Abteilung Bau eingesehen werden.

Einsprachen sind innerhalb der Auflagefrist schriftlich an das Bauinspektorat Basel-Landschaft, Rheinstrasse 29, 4410 Liestal, zu richten. Sie sind innert zehn Tagen nach Ablauf der Auflagefrist zu begründen.

VERANSTALTUNGSKALENDER

3. Juni

Einwohner-Waldgang mit dem Revierförster Christoph Sütterlin
9.30–12.30 Uhr, Treffpunkt Forstwerkhof (Hofstettenstrasse 30)
Bürgergemeinde

4. Juni

Gottesdienst mit Chor-Gemeinschaft
10–11 Uhr, Rekizet
Reformierte Kirchgemeinde

Firmung in Oberwil
11–12 Uhr, Katholische Kirche, Oberwil
Röm.-kath. Kirchgemeinde

Gottesdienst mit drei Tasteninstrumenten
19–20 Uhr, Ref. Kirche, Therwil
Reformierte Kirchgemeinde

5. Juni

Värsli und Liedli Buchstartveranstaltung
9.30–10.15 Uhr, Bibliothek
Gemeinde- und Schulbibliothek

7. Juni

Kindernachmittag im Wald
14–17 Uhr, Rekizet – Ettinger Wald
Reformierte Kirchgemeinde

ÖRGL – Ökum. Gesprächsabend «Gottesbegegnung»
19.30–21.30 Uhr, Pfarreisaal, Binningen
Reformierte Kirchgemeinde

8. Juni

Värsli und Liedli Buchstartveranstaltung
9.30–10.15 Uhr, Bibliothek
Gemeinde- und Schulbibliothek

9. Juni

Generalversammlung FC Ettingen
19.30–23.30 Uhr, neues Clubhaus FC Ettingen (Landskronweg 30)
FC Ettingen

11. Juni

Gottesdienst mit Kirchenband Rock-in-Church
11–12 Uhr, Ref. Kirche, Therwil
Reformierte Kirchgemeinde

«Glögglifrosch-Trail»
17.40–20 Uhr, Treffpunkt: Forsthaus Ettingen
Naturschutzverein

12. Juni

Lesekreis: «Susanna» von Alex Capus und «Die Zwischengängerin» von Thomas Brunnschweiler
19.30–21 Uhr, Bibliothek
Gemeinde- und Schulbibliothek

13. Juni

Zmittag für alle
12.15–13 Uhr, Rekizet
Reformierte Kirchgemeinde

Die Verantwortung für die Richtigkeit der publizierten Daten liegt bei den Vereinen bzw. Veranstaltern.

ZIVILSTANDSNACHRICHT

Todesfall

Boss-Schär Rosmarie,
† 22. Mai 2023, * 17. Mai 1935, von Langnau im Emmental BE, wohnhaft gewesen im Schaiengässli 20, 4107 Ettingen.
Die Trauerfeier findet am Donnerstag, 8. Juni 2023, um 14 Uhr in der katholischen Kirche in Ettingen, statt.

RECYCLINGKALENDER

	Juni	Juli	August
Hauskehricht/ Kleinsperrgut	Di	Di	Di 1. August → 31. Juli
Altpapier	1. neu jeden 1. Donnerstag im Monat	6. neu jeden 1. Donnerstag im Monat	3. neu jeden 1. Donnerstag im Monat
Biosammlung	Mi	Mi	Mi 2. August → 3. August
Häckseldienst	–	–	–

BiBo-Kontakt
redaktion@bibo.ch
Telefon 061 264 64 34
www.bibo.ch

Die tollkühnen «Öpfelbütschgi»

Die Ettinger Fasnachtsclique «Öpfelbütschgi» hatte 2023 mit dem selbstgebauten Holz-Oldtimer «Bütschgi Special» für grosses Staunen und für Bewunderung gesorgt. Das dem Film-Original aus «Das grosse Rennen rund um die Welt» nachgebaute Automobil war in fast zwei Jahren Bauzeit gefertigt worden.

Die Fasnachts-Clique «Öpfelbütschgi» mit Marco Grenal, Thomas Stöcklin, Urs Wüger und Moritz Blaser haben mit ihrem spektakulären Holz-Oldtimer «Bütschgi Special» nicht nur den Ettinger Umzug 2023 bereichert. Nach 30 Jahren soll jetzt Schluss sein.

Für grosses Staunen sorgte zur Fasnacht 2023 ein ganz besonderer «Umzugswagen». In einem elegant, weiss gehaltenen Oldtimer und ebenso elegant gekleidet, tuckerten Thomas Stöcklin, Marco Grenal, Urs Wüger und Moritz Blaser mit einem Prachtwagen durch die Hofstetter- und die Hauptstrasse. Wer die Clique «Öpfelbütschgi» und ihre Vergangenheit nicht kennt, konnte durchaus davon ausgehen, dass die vier Herren da in einem echten Oldtimer unterwegs gewesen sind. Waren sie aber nicht. In einem von vielen schier abenteuerlichen Fasnachts-Projekten hatten die vier Herren binnen zwei Jahren ein seinem Filmoriginal detailgetreu nachgebauten Holz-Oldtimer auf vier Räder gestellt. Doch zunächst ganz zum Anfang.

Jugendzeit bei der Fasnacht

Wie es in Ettingen so üblich ist, hatten auch Thomas Stöcklin, Marco Grenal, Urs Wüger und Moritz Blaser einen Teil ihrer Jugendzeit mit der Fasnacht verbracht. In den späten 1980er-Jahren wurde das wilde Treiben mit Kostümen und Larven bereichert. Als Jahrgänger oder Nichtganz-Jahrgänger lief man sich mehr als einmal über den Weg. Zum 700-Jahr-Jubiläum der Schweiz 1991 gab es dann eine spezielle Aktion. In genau jenem Jahr gründeten sie die neue Clique. Zunächst noch ohne Namen.

«Wir wollten den Maskenball am Samstag gewinnen», erinnerte sich Thomas Stöcklin. Auf der Larve war eine 700 platziert. «Es war ein sehr bedeutsamer Kurzauftritt und ein Einschnitt in die Fasnachtsgeschichte. Kurzauftritt deswegen, weil wir es am Maskenball gerade bis zur Ausschanktheke geschafft haben und uns den Rest des Abends im «Rüümli» für Maskierte aufhielten.»

Ein Jahr später, 1992, wurde der Name «Öpfelbütschgi» aus der Taufe gehoben. «Nach feuchtfröhlicher Betankung», wie sich Urs Wüger erinnert. Die «Öpfelbütschgi» wurden zu einer der Cliquen, die die Ettinger Fasnacht mehr als drei Jahrzehnte auf vielfältigste Weise geprägt haben. Nicht nur, aber doch besonders durch die speziellen Umzugswagen oder Mobile, mit denen die Cliquenmitglieder immer wieder für Verblüffung gesorgt haben. «Für uns ist die Perfektion zum Thema geworden», ergänzte Urs Wüger. Es ging um weniger als Millimeter. «Es musste immer sehr präzise sein.»

Die Ära der selbstfahrenden Mobile

Zum zehnjährigen 2001 gab es bei den «Öpfelbütschgi» eine Premiere. «Wir haben ein selbstfahrendes Trottinett gebaut», sagte Thomas Stöcklin. Beträchtliche sechs Meter lang. Der Töfflimotor schaffte es, die stattliche Zahl von sechs Mitfahrer zu transportieren, leider hatte aber dieser Motor einen Kolbenklemmer vor dem Umzug. Eine Ära der glänzenden Ideen wurde gestartet.

Es gab aber auch andere Engagements. Zum einen veranstalteten die «Öpfelbütschgi» drei Mal den Maskenball, da sich niemand für die Ausrichtung in der Turnhalle hatte finden können. Wie immer – auch auf den Umzugswagen – gab es jährlich ein neues oder umgearbeitetes Kostüm. Andererseits übernahm die Clique vier Mal die Produktion des Fasnachtsfilms. Wagenbau, Larvenmacher oder Kostümgestaltung wurden jetzt intensiv thematisiert. «Die Szenen waren nicht immer jugendfrei, aber amüsant», erzählte Urs Wüger.

Für eine komplette Überraschung sorgten, allerdings nur zwei Cliquenmitglieder damit, als sie zum Umzug per Flugzeug durch Ettingen kurvten. «Es war eine Glanzidee, mir starte dure!», sagte Thomas Stöcklin. Bauzeit für das rollende Flugzeug: Sagenhafte 8 Tage. «Am Samstagabend, also am Tag vor dem Umzug wussten wir, wir schaffen es.» Zur Verfügung standen 40 Latten à 5 Meter Länge und 10 Zentimeter Breite. Auch der Propeller: natürlich alles Handarbeit. «Wir versuchen das Budget klein zu halten.» Legendär auch 2020 die Umzugsbeteiligung als ZZ-Top-Langbärte auf ihrem überdimensionierten Dreirad Marke Eigenbau.

Holz-Oldtimer «Bütschgi Special» als Krönung

Zur Fasnacht 2021 und zum 30-Jahr-Jubiläum sagte sich die Clique: «Wir hören auf.» Zum Schluss sollte es noch einmal spektakulär werden. Wieder sassen die «Öpfelbütschgi» beim Bier zusammen und klügelten diesmal eine fantastische Idee aus. «Ich wollte das Fahrzeug ‹Hannibal 8› aus dem Film ‹Das grosse Rennen rund um die Welt› bauen», benannte Marco Grenal das ambitionierte Unternehmen. Der Hollywood-Streifen von Blake Edwards mit Jack Lemmon, Tony Curtis und Natalie Wood aus dem Jahre 1965 ist eine der konstant-schönen Jugenderinnerungen. Die Konstruktion der hydraulisch hochfahrbaren Fahrerkabine von ‹Hannibal 8› wäre aber einige Gewichtsklassen höher gewesen, so dass der Elektromotor dafür nicht mehr ausgereicht hätte.

Stattdessen bauten die vier tollkühnen Männer den «einfacheren» Film-Wagen «Leslie Special» nach. Wie das Original wurde der «Bütschgi Special» eine Einzelanfertigung. Binnen zwei Jahren – die Coronapause 2021 und eine Knieläsur von Thomas Stöcklin 2022 eingeschlossen – und 1500 Stunden Handarbeit wurde das Gefährt auf die Räder gestellt.

Unendliche Detail- und Fleissarbeit

Konstruktionsunterlagen: Fehlanzeige. «Wir haben zehn Bilder vom Film ausgedruckt», berichtete Thomas Stöcklin. Um so originalgetreu wie möglich sein zu können, wurde ein Foto «Leslie Special» auch per Beamer an die heimische Garagenwand projiziert. Es war eine unendliche Detail- und Fleissarbeit. Das Chassis aus Holz, die Felgen mit 360 Einzelstücken wie die allermeisten anderen Teile auch. Die Pneus waren von einem alten Chevy, die Harley Davidson-Scheibenbremse samt Sattel geschenkt. Eine kippbare, zweiteilige Plexiglas-Frontscheibe und mit rotem Kunstleder bezogene Vorder- und Rücksitze kamen dazu. Das glänzend-schöne Lenkrad aus Ettinger Nussbaum ebenso. Die Trittbretter wiederum brauchten so viel Stabilität, dass man darauf stehen konnte.

Sägen, schleifen, schrauben, schweissen, bohren, malen, hartlöten, leimen, folieren, dampfbiegen, zeichnen, belichten, laserschneiden oder nähen – es gab einiges zu tun. Elektronisch wiederum ist der Wagen etwa mit den Leuchtdioden-Rücklichtern oder den Blinkern auf der Höhe der Zeit. Warnblinker inklusive. Und als ausserordentlichen Einbau: ein «Flux-Kompensator» in der schwarzen Front.

Für die eingebaute achtfach-Konfetti-Kanone hatte Thomas Stöcklin selbst die Steuerelektronik gebaut und für den verwendeten Microprozessor ein Programm geschrieben. Der gelernte Mechaniker, Flugzeugmechaniker und Maschinenbautechniker ist der einzige Handwerker in der Truppe. Der Rest brachte seine Talente, seine Ideen und sein Können über die Jahre immer wieder mit ein.

Aufhören oder nicht

Nur häppchenweise hatten die «Öpfelbütschgi» per Facebook über die Baufortschritte berichtet und immer wieder falsche Fährten gelegt. So dienten vier Tennisbälle als Vorderrachsfederung. Der eigene Kommentar im Internet: «Alles Rodscher???» – und schon dachten die Interessierten an ein Tennissujet. «Wir haben nie gezeigt, was wir wirklich machen», sagte Marco Grenal.

Die Reaktionen beim Ettinger Fasnachtsumzug: Staunen über das phänomenale-spektakuläre, krächzend-hupende Mobil. Drei Tage lang bis Mittwochmorgen fuhr Thomas Stöcklin auch als «Taxi» in Ettingen hin und her. «Beim Fahren habe ich immer gehört, ob es Geräusche gibt.» Kleinere Modifikationen und Reparaturen hatten sich dann täglich in der Garage erforderlich gemacht.

Schon zum 25. wollten die «Öpfelbütschgi» aufhören. Jetzt ist es ihnen wirklich ernst. Sie würden in Ettingen wirklich fehlen. Deshalb hatte Sandra Gaspar eine Unterschriften-Aktion gestartet. Das vorgegebene Ziel: 5000 Unterschriften. «Manche haben sieben Mal unterschrieben», sagte Urs Wüger und lachte. «Es war uns eine Ehre», sagte Marco Grenal seinerseits.

Es gab eine Anfrage, ob die vier am grossen Oldtimer-Treffen in Münchenstein im August teilnehmen wollen. Andererseits gibt es die Überlegung, mit dem «Bütschgi Special» zum Basler Cortège zu reüssieren. Verkaufen? Wenn wir zehn Franken pro Arbeitsstunde verrechnen würden, wäre das ja 15'000 Franken! Für eine Hochzeitsfahrt vermieten würden die Erbauer ihr Gefährt aber auch. Freilich hat das «Bütschgi Special» keine Strassenzulassung.

Ist nun wirklich Schluss? Die «Öpfelbütschgi» wären nicht die «Bütschgi», wenn es nicht doch noch weitere völlig verrückte Ideen gäbe …

Ulf Rathgeber

BÜRGERGEMEINDE

Bürgergemeinde Ettingen

Bürgergemeinde-Versammlung vom 26. Mai

Der Einladung zur Versammlung folgten 35 stimmberechtigte Bürgerinnen und Bürger, sowie 5 Bürgerratsmitglieder und die Schreiberin.

Beschlussfassungen:

- Die Traktandenliste wird genehmigt und die Stimmenzählerinnen gewählt
- Das Protokoll Bürgergemeindeversammlung vom 22. November 2022 wird einstimmig genehmigt
- Der Planungskredit für das Projekt Birkenweg über Fr. 500'000.– wird einstimmig genehmigt
- Die Rechnung 2022 der Bürgergemeinde wird einstimmig genehmigt

Die nächste BGV findet am **Donnerstag, 23. November 2023** statt.

Bürgerrat Ettingen

PARTEIEN

SVP ETTINGEN

Abstimmungsparolen

Für die Abstimmungen vom 18. Juni hat die SVP Baselland folgende Parolen beschlossen:

- Ja zur Vorlage OECD/G20-Mindestbesteuerung. Wir wollen nicht dass Steuergeld ins Ausland fliesst.
- Nein zum Klima- und Innovationsgesetz. Wir wollen zahlbare Energie, darum klar Nein.
- Nein zum Covid-19-Gesetz. Nicht unnötig verlängern.

SVP Ettingen

FDP.DIE LIBERALEN ETTINGEN

Abstimmungsempfehlungen

Zur eidgenössischen Abstimmung vom 18. Juni 2023

- Ja zur OECD-Mindeststeuer. Die OECD-Reform sieht eine Mindestbesteuerung von 15 % für internationale Unternehmen mit einem Umsatz von mehr als 750 Millionen Euro vor. Setzen wir die Reform nicht um, können andere Staaten Steuergelder von den betroffenen Unternehmen verlangen. Damit würden wir auf Steuereinnahmen zugunsten anderer Staaten verzichten.
  Ziel ist es, dass Unternehmen ihre Steuern weiter in der Schweiz bezahlen und vor Zusatzbesteuerung und Steuerverfahren im Ausland geschützt werden. So kann die Schweiz eigenständig über die zusätzlichen Steuereinnahmen verfügen.
- Ja zum Bundesgesetz über die Ziele im Klimaschutz, Innovation und Stärkung der Energiesicherheit (KlG). Die FDP unterstützt den indirekten Gegenvorschlag zur Gletscherinitiative, weil …
  … er unseren Standort für Forschung und Innovation stärkt,
  … er ein pragmatischer Kompromiss ist, der liberale Lösungen für die Umweltpolitik ermöglicht,
  … er dazu beiträgt, das Netto-Null-Ziel zu erreichen, zu dem sich die Schweiz im Pariser Klimaabkommen verpflichtet hat.
- Ja zum Covid-19-Gesetz. Die FDP unterstützt die Änderung des Covid-19-Gesetzes, weil …
  … Risikopersonen und das Gesundheitssystem im Bedarfsfall schnell geschützt werden können,
  … die Reisefreiheit gewahrt werden kann,
  … vorbeugen besser als heilen ist.

FDP.Die Liberalen
Sektion Ettingen

SP ETTINGEN

Abstimmungsempfehlungen SP Baselland

- Ja zum Klimaschutzgesetz. Die Klimaerwärmung ist eine Tatsache. Wetterextreme und das Schmelzen der Gletscher führen es uns klar vor Augen. Der jährlich erscheinende Klimabericht malt ein düsteres Bild, wenn wir nicht endlich entschlossen etwas dagegen tun. In der seriösen Wissenschaftsgemeinde zweifelt niemand daran, dass die Erwärmung zur Hauptsache menschgemacht ist. Immerhin wurden in rund 150 Jahren so viel Kohlenstoff in Form von CO_2 in die Luft geblasen, wie vorher während mehreren Millionen Jahren in Form von Kohle, Öl und Erdgas im Boden eingelagert wurden. Dieses CO_2 zusammen mit dem Erdgas «Methan» wirken als Treibhausgas und führen zu dauernd steigenden Temperaturen. Wenn wir das heute nicht stoppen, werden kommende Generationen massiv darunter leiden.
  Das Klimaschutzgesetz ist ein Schritt in die richtige Richtung mit Anreizen statt Verboten. Gleichzeitig wird die Abhängigkeit vom Ausland und von autokratischen Regimen reduziert.
  Wir sind zwar auf der Weltkarte ein kleines Land. Mit unserem Wohlstand und vielen multinationalen Grosskonzernen und Banken ist unser Beitrag jedoch bedeutend. Wir können es uns zudem leisten, eine Vorbildrolle zu übernehmen. Daher empfehlen wir Ihnen, ein klares Ja zum Klimaschutzgesetz in die Urne zu legen.
- Ja zum Covidgesetz. Der Bundesrat und das Parlament haben uns mit den Covidgesetzen gut durch die Pandemie geführt. Es ist ein wichtiges Zeichen der Anerkennung, wenn wir Ja zu diesem Gesetz sagen, auch wenn es uns nach dem Ende der Pandemie kaum mehr betrifft.
- Stimmfreigabe zur OECD-Mindeststeuer

SP Ettingen für alle statt für wenige

www.sp-ettingen.ch

VEREINE

ETTIGE MITENAND

Wandergruppe GUGGER

Boote, Buchten und Marina

Donnerstag, 15. Juni

An diesem langen Wandertag am Thunersee soll eine herrliche Ferienstimmung aufkommen! Gleich zu Beginn am Kanderdelta gehts durch das Gwattlischenmoos, ein Schilfgebiet, das seit über 100 Jahren unter Naturschutz steht. Später kommen wir an einem Wallfahrtskirchli in Einigen vorbei. Seine Ursprünge sollen bis ins 7. Jahrhundert zurückgehen. Am Rand des Eggiwaldes werden wir den Ausblick auf den See mit seinen Booten geniessen und nach dem schattigen Spiezberg gehts durch die Reben und den Schlossgarten nach Spiez zum Restaurant Marina hinunter. Für die ganz Gemütlichen ist hier die Wanderung zu Ende, die anderen wandern auf dem flachen Strandweg nach Faulensee, wo wir den Salondampfer Blümlisalp aus der Bell-Époque mit Baujahr 1906 der Werft Escher Wyss nehmen und mit den Gemütlichen aus Spiez gemeinsam wieder heimeszue reisen.

Abfahrt: 7.16 Uhr Haltestelle Ettingen Dorf T10, ab Basel 7.56 Uhr Gl. 6 Richtung Brig. **Wanderzeit:** 3¼ Stunden, Länge 12 km, Auf- und Abstieg 250 m. Gemütliche Variante 45 Minuten weniger. **Ausrüstung:** Wanderstöcke und -schuhe, Sonnenhut, ggf. Frotteetuch, sowie dem Wetter entsprechende Kleidung. **Rückkehr:** ca. 19.40 Uhr, diesmal etwas später, aber dafür mit Dampfschiff. **Kosten:** Menü ca. Fr. 18.–, Billett HT Fr. 46.–, Beitrag Fr. 6.–. **Info:** Die nächste Wanderung ist am 20. Juli. Versicherung ist Sache der Teilnehmer.

Anmeldung: bis Sonntag, 11. Juni mit E-Mail an: gugger4107@bluewin.ch.

FRAUENVEREIN ETTINGEN

Medialer/sensitiver Abend

Dienstag, 6. Juni, 19 bis ca. 21.30 Uhr

Frauenverein Ettingen

Sensitivität und Medialität sind in jedem Menschen vorhanden und ein schöner Teil jeder Persönlichkeit. Alle Menschen benutzen ihre Sensitivität jeden Tag – es wird nur anders genannt. Intuition, Bauchgefühl, komisches Gefühl, innere Stimme etc. Dies sind einfach andere Beschreibungen für ein und dasselbe – die Sensitivität.

An diesem Abend hast du die Möglichkeit, die Welt der Spiritualität und Sensitivität zu erfahren. Deine eigenen Sinne wahrzunehmen und Vertrauen aufzubauen. Den Unterschied zwischen medialer und sensitiver Wahrnehmung zu lernen und die ersten Schritte machen, um deine eigene Sensitivität zu erfahren. Anschliessend geniessen wir wieder einen himmlischen Apéro von Barbara.

Treffpunkt: Seelentanz Center, Hauptstrasse 15, Ettingen. Mitglieder zahlen einen Beitrag von Fr. 15.–, Nichtmitglieder Fr. 25.–. Anmeldung über Barbara Brodmann: Tel. 076 761 36 44. Die Teilnehmerzahl ist leider auf zwölf Personen beschränkt.

NATURSCHUTZVEREIN ETTINGEN

Glögglifrosch-Trail

Am **Sonntag, 11. Juni,** laden wir Sie ein zu einer kleinen Abendwanderung. Peter Brodmann-Gross führt Sie zu elf Weihern im Gebiet des Vorblauens von Ettingen, Hofstetten, Witterswil und Bättwil. Dabei erkunden wir zahlreiche, mehrheitlich neu und besonders für Geburtshelferkröten (Glögglifrösche) angelegte Weiher.

Männchen der Geburtshelferkröte Glögglifrosch. Foto: Andy Meyer

Wir lernen die besonderen Ansprüche dieser selten gewordenen Froschlurche kennen und erfahren etwas über ihre Lebensweise, welche im Hinblick auf die Fortpflanzung für einheimische Amphibien einzigartig ist.

Mit grosser Wahrscheinlichkeit hören wir auch die zarten Lockrufe, welche den Tieren den Namen Glögglifrosch eingetragen haben.

Organisation: Beginn 17.40 Uhr beim Forstwerkhof an der Hofstettenstrasse (ÖV: Ettingen Dorf ab 17.27 Uhr mit Bus Nr. 68 Richtung Flüh, Ettingen Chirsgärten an 17.30 Uhr, Fussweg 2 Min. zum Forstwerkhof). Ende um 20 Uhr in Ettingen. Die Exkursion findet nur bei geeigneter Witterung statt. Im Zweifelsfalle erhalten Sie Auskunft unter Tel. 079 716 64 07.

Wir freuen uns auf zahlreiche Teilnehmerinnen und Teilnehmer. Familien mit Kindern sind herzlich willkommen.

Ihr Naturschutzverein Ettingen

www.nsve.ch

BIBLIOTHEK ETTINGEN

Bibliothek Ettingen

Liedli und Värsli Morge

Montag, 5. Juni, 9.30 Uhr
Donnerstag, 8. Juni, 9.30 Uhr

Frau Nicole Bürgler begeistert unsere Kleinsten mit lustigen Fingerspielen und rassigen Reimen. Diese Buchstart-Veranstaltung ist geeignet für Kleinkinder bis 4 Jahre mit einer Begleitperson. Anschliessend haben Sie die Möglichkeit, in unseren Büchern zu stöbern oder etwas auszuleihen.

Ort: Bibliothek Ettingen, Schulhaus Hintere Matten. Dauer: cirka 30 Minuten. Eintritt frei/Kollekte. Wir freuen uns auf Ihren Besuch! *Ihr Bibliotheksteam*

LESERBRIEF

Ein «Ja» fürs Klimaschutzgesetz

Neben den Gletschern ist auch das charakteristische Baselbieter Landschaftsbild durch die globale Erwärmung bedroht. Die Schweiz hat 2015 mit der Unterzeichnung des Pariser Klimaabkommens das «Netto Null Ziel 2050» auf internationaler Ebene versprochen. Mit dem Klimaschutzgesetz soll dieses Ziel gesetzlich verankert werden. Denn der Wirtschaftsstandort Schweiz und die Bevölkerung benötigen jetzt klare Rahmenbedingungen, um die besten Innovationen im Einklang mit dem «Netto Null Ziel 2050» zu entwickeln. Der Bund wird bei der Annahme des Klimaschutzgesetzes finanziell kräftig unterstützen. Mit einem Förderprogramm von jährlich 200 Millionen Franken wird der Ersatz von fossilen Heizungen durch Wärmepumpen gefördert. Dies kommt einerseits Mietern und Hauseigentümern zugute, weil Wärmepumpen günstiger im Betrieb sind.

Wir Stimmbürger:innen haben es noch in der Hand, über den Erhalt unserer Umwelt und Lebensgrundlage zu entscheiden. Ein «JA» für das Klimaschutzgesetz sind wir unseren Kindern und den kommenden Generationen schuldig.

Sabine Mehring, Ettingen

DIES UND DAS

WICHTELWALDSPIELGRUPPE ETTINGEN

Schnuppertag

10. Juni, 9–13.30 Uhr. Jetzt anmelden! Nur noch wenige Plätze frei.

Die Gruppe trifft sich um 9 Uhr am Waldrand (Hofstetterrank) in Ettingen. Nach einem 20-minütigen Spaziergang sind wir an unserem Waldplätzchen. Dieser Ort weist eine abwechslungsreiche Topografie, Artenvielfalt von Fauna und Flora, sowie eine grosse Feuerstelle mit viel Platz zum Spielen auf. Nach einem reichhaltigen Znüni geht es dann auf Holzsuche, wo es auch sonst viel zu entdecken gibt. Danach ist viel Zeit für das freie Spiel oder auch mal Basteln mit Naturmaterialien angesagt. In der Zwischenzeit zaubert Barbara ein warmes Essen auf dem Feuer. Gestärkt hören alle Kinder gespannt der Geschichte zu. Um 13.30 Uhr treffen wir uns wieder beim Parkplatz. Selbstverständlich können die Eltern ihr Kind am Schnuppertag begleiten.

Es würde uns sehr freuen, wenn wir euch bei uns an einem Schnuppertag begrüssen dürfen. Bitte kontaktieren Sie uns per E-Mail: wallabie@intergga.ch

Bernadette Hägeli und
Barbara Brodmann, Leiterinnen
Wichtelwaldspielgruppe Ettingen

KULTURWERK ETTINGEN

KulturWerk

Kunst lässt Menschen wiedervereinen

Die zwei Freundinnen Camille und Agnès haben es schon in ihrer gemeinsamen Schulzeit genossen, sich zusammen kreativ auszuleben. Sie verbrachten in der Jugend fast jede freie Minute zusammen.

Nach der obligatorischen Schulzeit 2014 ging jede erstmal ihren eigenen Weg. Doch ganz aus den Augen verloren haben sich die zwei nie. Immer wieder unterstützten die Baselbieterinnen sich gegenseitig in verschiedenen Lebensphasen und bestätigten sich in ihrer künstlerischen Kreativität.

Die Idee, eine erste Ausstellung Seite an Seite durchzuführen, war anfangs nur Träumerei, doch Kunst vereint Menschen und lässt sie wieder zusammenfinden. Der Anfang.

Öffnungszeiten:
4., 10., 11., 15., 17., 19. und 27. Juni
jeweils von 14–16 Uhr

Finissagen:
23. Juni, 18–22 Uhr
24. Juni, 16 Uhr – open end
25. Juni, 11.30–16 Uhr

Dresscode: black and white

SCHULE

KINDERGARTEN UND PRIMARSCHULE ETTINGEN

KINDERGARTEN PRIMARSCHULE ETTINGEN

Wir helfen den Igeln

Viele Igel werden verletzt oder finden kein Futter. Wir wollen helfen, dass es den Igeln besser geht, darum sammelten wir Spenden für die Igelhilfe Baselbiet. Wir hatten am 13. Mai 2023 am Guggermärt in Ettingen einen Stand. Wir verkauften selbst gebastelte Werkarbeiten: Ohrengrüblertöpfe, Samenbomben, Bienentränken, Bienenhotels und Papierblumensträusse. Herzlichen Dank an die Leute, die bei uns Sachen kauften oder Geld spendeten.

Ein paar Kinder aus unserer Klasse haben die Igelhilfe Baselbiet in Gempen besucht. Es gibt auch noch einen Standort in Binningen. Der Besuch war sehr spannend und wir haben viel gelernt. Die verletzten Igel waren in schönen Gehegen und wurden gut gepflegt. Hoffentlich können sie bald wieder in ihr gewohntes Revier zurück gebracht werden.

Wieso sind die Igel wichtig?
Igel sind sehr nützlich. Auf ihrem Speiseplan stehen neben Obst vor allem Insekten, Spinnen und Larven. Auch Schnecken schmecken dem Igel gut. Da er nachtaktiv ist, frisst er auch gerne Nachtfalter und deren Larven.

Wie kann man Igeln helfen?
Wenn man verletzte Igel findet, sollte man sich bei der Igelhilfe Baselbiet (http://www.Igelhilfe-baselbiet.ch/) melden. Dort bekommt man Hilfe und Unterstützung, was mit dem Igel weiter geschieht. *Kinder aus der Klasse 5b*

Bücher Top 10
Belletristik

1. **Herbert Clyde Lewis**
   Gentleman über Bord
   Roman | Mareverlag
2. **Lucinda Riley, Harry Whittaker**
   Atlas – Die Geschichte von Pa Salt. Das grosse Finale der «Sieben-Schwestern»-Reihe
   Roman | Goldmann Verlag
3. **Martin Suter**
   Melody
   Roman | Diogenes Verlag
4. **Hansjörg Schneider**
   Spatzen am Brunnen – Aus dem Tagebuch
   Erinnerungen | Diogenes Verlag
5. **Charles Ferdinand Ramuz**
   Sturz in die Sonne
   Roman | Limmat Verlag
6. **Martin Walker**
   Troubadour – Der fünfzehnte Fall für Bruno, Chef de police
   Kriminalroman | Diogenes Verlag
7. **Robert Seethaler**
   Das Café ohne Namen
   Roman | Claassen Verlag
8. **T. C. Boyle**
   Blue Skies
   Roman | Hanser Verlag
9. **Pierre Lagrange**
   Gnadenlose Provence
   Kriminalroman | Scherz Verlag
10. **Olga Tokarczuk**
    Empusion – Eine natur(un)heilkundliche Schauergeschichte
    Roman | Kampa Verlag

Bücher Top 10
Sachbuch

1. **Claudio Del Principe**
   a casa. Band 2 – Noch mehr Inspiration für jeden Tag
   Kochbuch | AT Verlag
2. **Beat Aellen**
   Bierbuch Basel
   Gastroführer | Helvetiq Verlag
3. **Jessica Manurung**
   Das Basel Kochbuch
   Basiliensia | Verlag Bergli Books
4. **Howard W. French**
   Afrika und die Entstehung der modernen Welt
   Geschichte | Klett-Cotta Verlag
5. **Markus Moehring**
   Drei Länder – Eine Region
   Basiliensia | Nünnerich-Asmus Verlag
6. **Gunna Wendt**
   Ita und Marie – Ita Wegman und Marie Steiner
   Biografie | Piper Verlag
7. **Adrian Hänni**
   Terrorist und CIA-Agent – Die unglaubliche Geschichte des Schweizers Bruno Breguet
   Biografie | NZZ Libro
8. **Katja Hoyer**
   Diesseits der Mauer Eine neue Geschichte der DDR 1949–1990
   Geschichte | Hoffmann & Campe Verlag
9. **Antony Beevor**
   Russland – Revolution und Bürgerkrieg 1917–1921
   Geschichte | Bertelsmann Verlag
10. **Roger Schawinski**
    Anuschka und Finn
    Politik | Radio 1 Verlag

Für Bestellungen sind wir auch telefonisch, per E-Mail oder über unseren Webshop für Sie da.

Aeschenvorstadt 2 | 4010 Basel
T 061 206 99 99
info@biderundtanner.ch
www.biderundtanner.ch

Bider&Tanner
Ihr Kulturhaus in Basel

TIERWOHL

Hunde nicht im Auto lassen

BiBo. Jedes Jahr sterben im Auto zurückgelassene Hunde an den Folgen eines Hitzeschlags. Die Innentemperatur eines Autos kann sogar mit geöffnetem Fenster und an einem Schattenplatz bereits bei einer Aussentemperatur von 20 °C innert weniger Minuten bis auf über 36 °C ansteigen. Durch Hecheln vermögen sich Hunde dann nicht mehr natürlich zu kühlen, die Körpertemperatur steigt rapide an, und es droht ein oft tödlicher Hitzschlag durch Kreislaufversagen.

Richtiges Handeln

Aber wie handeln, wenn ein Tier, Kind oder hilfloser Mensch bei hohen Aussentemperaturen in einem parkierten Auto entdeckt wird? Wenn möglich den Autofahrer bzw. die -fahrerin ansprechen und falls nicht auffindbar, die Polizei benachrichtigen. Die Seitenscheibe eines Autos darf nur eingeschlagen werden, wenn der Rettungsdienst nicht rechtzeitig oder gar nicht kommt bzw. ein dringender Notfall vorliegt. Ein solcher ist gegeben, wenn das Leben des Tieres (oder Menschen) nur durch Einschlagen der Scheibe gerettet werden kann. Ein eingeschlossener Hund, der Krämpfe hat, stark zittert oder bereits bewusstlos ist, schwebt in akuter Lebensgefahr – sofortiges Handeln ist hier unabdingbar!

Das Zurücklassen eines Tieres in einem an der Sonne stehenden Auto ist in jedem Fall tierschutzrelevant und kann zu einem Eintrag im Strafregister führen.

Mitmachen und einen schönen Preis gewinnen

Schicken Sie uns **alle Lösungswörter des Monats Juni** zusammen per E-Mail oder Postkarte, bis am **Dienstag, 4. Juli** an die nebenstehende Adresse zu und versuchen Sie Ihr Glück. Ein Exemplar des Buches **«Der Lebensvorhang geht auf»** von Christina und Christian Boss aus dem Reinhardt Verlag wird verlost.

Birsigtal-Bote, «Kreuzworträtsel», Greifengasse 11, 4058 Basel, E-Mail: redaktion@bibo.ch
Der Rechtsweg ist ausgeschlossen. Mit der Einsendung erlauben die Teilnehmenden im Fall des Gewinns ihren Namen und Wohnort in dieser Zeitung zu veröffentlichen.
Der aktuelle Preis geht an: **Vreny Widmer, Therwil**

Lösungswort 22/2023

1	2	3	4	5	6	7	8	9

Die Lösungswörter der Kreuzworträtsel des letzten Monats lauten: WAADTLAND (Nr. 18); SCHLIEREN (Nr. 19); MEHLSUPPE (Nr. 20); ZUCCHETTI (Nr. 21).

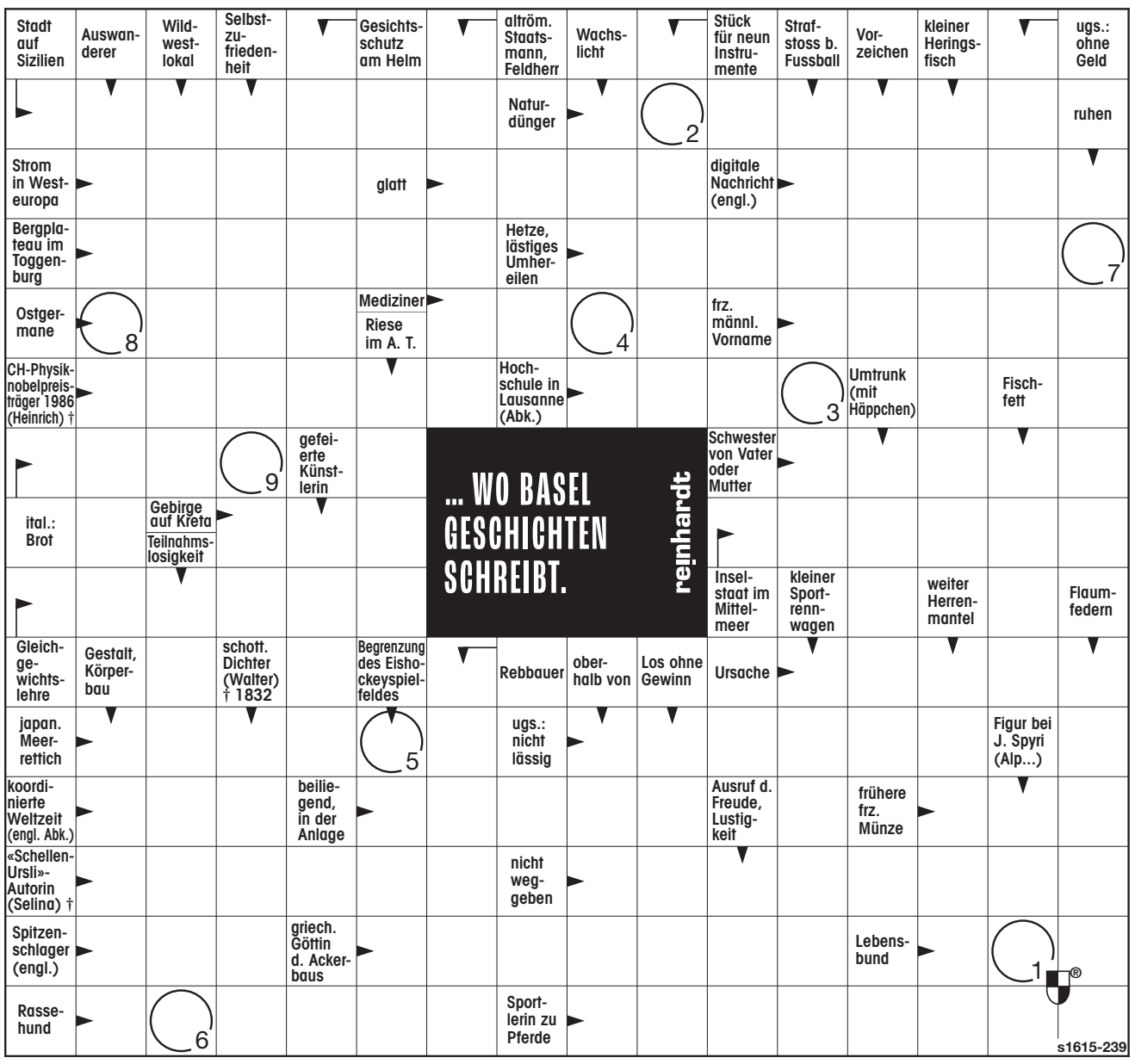

BFU – BERATUNGSSTELLE FÜR UNFALLVERHÜTUNG

Oben bleiben in offenen Gewässern

BiBo. In der Schweiz ertrinken im Durchschnitt jährlich 46 Menschen, davon sechs ausländische Gäste. Verunglückten von 2000 bis 2010 insgesamt 281 Jugendliche und Erwachsene ab 14 Jahren beim Wassersport tödlich, waren es in den Jahren 2011 bis 2021 total 344. Das ist ein Anstieg von 22 Prozent. Die meisten tödlichen Unfälle passieren in Flüssen und Seen, pro Jahr im Durchschnitt 20.

Auftriebshilfen

Zu den Risikofaktoren beim Baden und Schwimmen in offenen Gewässern gehören Schwimmen ohne Auftriebshilfe, allein Schwimmen, Leichtsinn, Übermut, Alkoholkonsum, Kälte und Strömung. Für sicheres Schwimmen gilt es, die eigenen Fähigkeiten realistisch einzuschätzen und sich gut vorzubereiten – beispielsweise beim Flussschwimmen vorgängig die Ein- und Ausstiegsstellen zu erkunden und eine Schwimmboje zu benützen.

Auftriebshilfen haben beim Schwimmen in offenen Gewässern ein hohes Rettungspotenzial. Im Notfall kann man sich damit über Wasser halten. Die Erhebung der Beratungsstelle für Unfallverhütung (BFU) hat gezeigt: Jede zweite Person hat beim Schwimmen im offenen Gewässer keine Auftriebshilfe dabei. Am häufigsten werden mit 43 Prozent Schwimmsäcke und -bojen als Auftriebshilfen genutzt, gefolgt von anderen Auftriebshilfen mit 14 Prozent, zum Beispiel Poolnudeln oder Bälle.

«Das Mitführen einer Schwimmboje sollte so selbstverständlich werden wie das Tragen eines Skihelms beim Skifahren», sagt Christoph Müller, Wassersport-Experte bei der BFU. «Wir empfehlen Schwimmbojen, die über einen Trennmechanismus verfügen und somit auch in Flüssen geeignet sind, weil sich die Bojen im Notfall lösen, falls sie irgendwo hängen bleiben.»

Ertrinkungsprävention

Die BFU wird diesen Sommer in Zusammenarbeit mit der Schweizerischen Lebensrettungs-Gesellschaft SLRG an 20 verschiedenen Fluss- und Seebädern in der Schweiz Schwimmbojen mit separater Luftkammer, Transportfach und Trennmechanismus zur Verfügung stellen – diese können kostenlos beim Schwimmen ausprobiert werden.

Sicher mit 6 Baderegeln

Die sechs Baderegeln der Schweizerischen Lebensrettungs-Gesellschaft SLRG helfen, die wichtigsten Punkte nicht aus den Augen zu verlieren:

1. Kinder nur begleitet ans Wasser lassen – kleine Kinder in Griffnähe beaufsichtigen.
2. Nie alkoholisiert oder unter Drogen ins Wasser. Nie mit vollem oder ganz leerem Magen schwimmen.
3. Nie überhitzt ins Wasser springen. Der Körper braucht Anpassungszeit.
4. Nicht in trübe oder unbekannte Gewässer springen. Unbekanntes kann Gefahren bergen.
5. Einfache Schwimmhilfen und Luftmatratzen gehören nicht ins tiefe Wasser. Sie bieten keine Sicherheit.
6. Lange Strecken nie alleine schwimmen. Auch der besttrainierte Körper kann eine Schwäche erleiden.

U. BAUMANN
Haushalt. Küchen. Service.

Küchen, ganz persönlich.

Als regionales Fachgeschäft bieten wir massgeschneiderte Küchen sowie Haushaltsgeräte aller Qualitätsmarken an. Unsere langjährige Erfahrung garantiert Ihnen Mehrwerte Dank einer persönlichen Beratung, Planung sowie reibungslosen Ausführung Ihrer Traumküche. Lassen Sie sich jetzt beraten - ganz persönlich.

Mühlemattstrasse 25/28 | 4104 Oberwil
061 405 11 66 | baumannoberwil.ch

Jetzt aktuell

Erdbeeren zum selber pflücken im «Beeriland Wiesner» in Bottmingen

061 421 54 63 www.beeriland.ch

Ferien für Ihren Garten:
Viva Gartenbau
061 302 99 02
Severin Brenneisen, Heinz Gutjahr
www.viva-gartenbau.ch

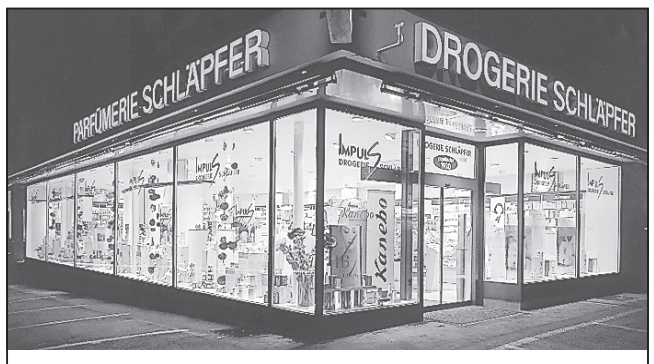

Ihre Glückstage

Jeder Kunde erhält am Dienstag, 6.6., und Mittwoch, 7.6.

10% Rabatt

ausgenommen Abfallvignetten
Rabatte nicht kumulierbar

drogerie schläpfer

Hauptstrasse 39, 4104 Oberwil
Tel. 061 401 34 50

Günstig einkaufen an jedem 1. Mittwoch des Monats:

Mittwoch, 7. Juni 2023

10% Rabatt

auf das ganze Sortiment
Rabatte nicht kumulierbar

DORF d DROGERIE EICHENBERGER

Bahnhofstrasse 5, 4106 Therwil
Tel. +41 61 721 26 20
drogerie-eichenberger.ch
info@drogerie-eichenberger.ch

Kostenlose Beratungsgespräche zum Testament

- Neues Erbrecht seit dem 1. Januar 2023: Was sich geändert hat
- Testament schreiben: Worauf ist zu achten?
- Was passiert, wenn kein Testament besteht?
- Pflichten und Rechten der Erben
- Wie kann ich über den Tod hinweg spenden?

Sind dies Themen, die Sie beschäftigen? Erfahren Sie in einem 15-minütigen Beratungsgespräch **das Wichtigste für Ihre nächsten praktischen Schritte**, kostenlos, vertraulich und unverbindlich.

Persönliche Beratung am 20. Juni 2023 in Liestal
Telefonische Beratung am 23. Juni 2023

Bei der Anmeldung erhalten Sie ein 15-minütiges Zeitfenster für die kostenlose Rechtsauskunft. Eine Anmeldung ist erforderlich.

Anmeldung:
061 905 82 00
info@srk-baselland.ch

Schweizerisches Rotes Kreuz
Kanton Baselland

www.bibo.ch

GÄRTNER HAGMANN

Für Ihren Garten tun wir alles!

Gartenpflege
Unterhalt
Gartenumänderungen
Gartenneuanlagen
Gehölz- + Heckenschnitt
Bepflanzungen

Hagmann Gartenbau AG
Reinacherstrasse 49
4106 Therwil
Telefon 061 726 93 93

Zahnprothesen
Reparaturen - Prothesenprobleme
Telefon 061 731 28 14
Zahntechn. Labor M. Gschwind
Talstrasse 22, 4112 Flüh
www.zahnprothesen-gschwind.ch

Inserieren: Tel. 061 927 26 70, inserate@bibo.ch

GILGEN LOGISTICS SYSTEMS

Die international tätige Gilgen Logistics AG ist eine führende Anbieterin von Gesamtsystemen für die Inhouse-Logistik. Die Kernkompetenzen umfassen automatische Förder- und Lagersysteme, Automatisierungen, IT-Lösungen, Verladesysteme und Spezialgeräte – von der Konzepterstellung über die Realisierung bis hin zum professionell organisierten Kundendienst – alles aus einer Hand.

Für die neu installierte Grossanlage suchen wir per sofort oder nach Vereinbarung (zwecks Gründung eines eigenen Serviceteams) zuverlässige Persönlichkeiten als

Unterhaltstechniker (a) 80% – 100%

an fixem Kunden-Standort in der Region Schönbühl

Das ist Ihr Job – Ihre Hauptaufgaben bei der Gilgen Logistics AG

- Ausführen von Wartungen und Reparaturen (Schichtbetrieb: 7 Tage, 04.00 – 22.00)
- Ursachensuche sowie Behebung von Störungen
- Mitarbeit bei der kontinuierlichen Verbesserung der Anlage und der Anlagenverfügbarkeit
- Mithilfe bei Montagen und Inbetriebnahmen
- Durchführen von Anwender-Schulungen

Das dürfen Sie von uns erwarten

- Spannende und anspruchsvolle Aufgaben
- Positive Unternehmenskultur
- Umfassende Einarbeitung
- Erfahrenes, hilfsbereites und kollegiales Team
- Fortschrittliche Anstellungsbedingungen (Berufliche Vorsorge → überobligatorisch, 6 Wochen Urlaub etc.)

Diese Qualifikationen sind uns wichtig

- Abgeschlossene, technische Grundausbildung (Automatiker, Poly-, Auto-, Landmaschinen-Mechaniker oder ähnliche)
- Kenntnisse der Elektrik, Hydraulik und Pneumatik
- Dienstleistungs- und teamorientiert sowie effizient
- Selbstständig, eigenverantwortlich und begeisterungsfähig
- Bereitschaft für Schichtarbeit

Als i-Tüpfelchen bringen Sie mit

- Erfahrung im Unterhalt von Grossanlagen oder Interesse, sich dieses Wissen anzueignen

Möchten Sie für ein vom Bund als versorgungsrelevant eingestuftes Unternehmen tätig sein? Dann freuen wir uns über Ihre kompletten Bewerbungsunterlagen (CV, sämtlich Ausbildungs- und Arbeitszeugnisse) online, per E-Mail oder per Post (Monika Brechbühl, Tel. 031 985 35 01, M.Brechbuehl@gilgen.com).

Gilgen Logistics AG
Ihr Partner für Logistik-Gesamtsysteme
Wangentalstrasse 252
3173 Oberwangen
www.gilgen.com

ZUVERLÄSSIG INNOVATIV BEGEISTERND

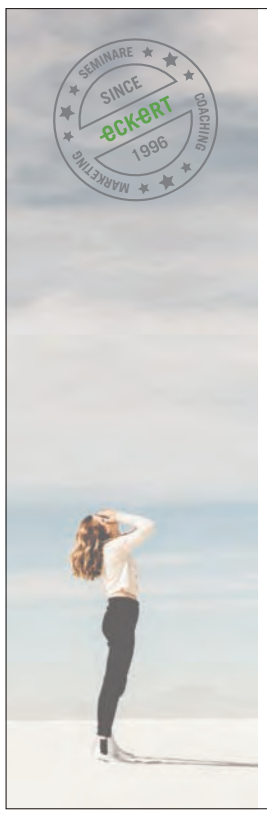

RESILIENZ

Resilienz ist eine innere Stärke, die Dir hilft, in belastenden Situationen psychisch und körperlich widerstandsfähig zu sein und schwierige Herausforderungen mit mentaler Strategie zu bewältigen.

Du willst bewusster, achtsamer und gestärkter der Welt begegnen?

Dann melde Dich jetzt an.
info@eckert-seminare.ch

Folgende Themen werden THEORETISCH und PRAKTISCH erarbeitet und angewandt:

- Zimmer der Veränderung
- Stressbewältigung
- Resilienzaufbau
- Kreativtagebuch
- Dankbarkeit
- Achtsamkeit
- Mentale Stärke

WAS? Tageskurs zum Thema Resilienz an unserem Standort in Rheinfelden

WANN? 24.06.23 23.09.23 25.11.23

DETAILS:

Eckert-Seminare | Kaiserstrasse 23 | CH-4310 Rheinfelden
061 461 94 82 | **eckert-seminare.ch** | info@eckert-seminare.ch

HOLEERAIN 42 • 4102 BINNINGEN • 061 723 01 63